時報

民國念四年九月念六日星期四

今天本報二大張 本埠另加增刊半張 大洋三分四厘

第一萬一千一百五十三號

內政部登記證警字第二三五三號

中華郵政特准掛號認為新聞紙類

中國瘋病醫院

上海瘋人院

總院 電話 三六八〇三

總務處 電話 三六八〇三

慶祝兒童年

小學生文庫 幼童文庫

新輯乙編·丙編發售廉價

售價減至 1/2 — 1/5

小學生文庫：乙編二百五十冊 廉價廿五元；丙編一百冊 廉價十元；全編增訂本五百五十冊 預約價八折；單行本 照定價八折

幼童文庫：乙編一百冊 廉價十元；丙編五十冊 廉價五元；全編二百冊 廉價二十元；單行本 照定價八折

兒童讀物 照定價七折

兒童世界 兒童畫報 照定價八折

兒童手冊

商務印書館

21孔 23孔

國光牌口琴

口琴專家潘金聲先生校音

為應更廣大的需求 加多產量

為酬倡用者的盛情 減低售價

二十一孔 每只原售二元八角 減售一元五角

二十三孔 每只原售二元二角 減售一元八角

（優點） 聲音準確 音量宏大 材料精緻 結構完密

中國新樂器製造公司製造

商務印書館 獨家經理

707

中華書局 發售預約

本月底截止了

初中學生文庫

完全針對初中學生之程度及其需要，由各中等學校教師及各科專家編輯。全部三百冊，凡初中各科表解、青年修養，以及各科補充讀物均備。定價八十元，現售預約只收四十二元，外埠另收郵寄費四元六角。第一期書七十五冊，預約時隨發，全書一年內全部出齊。

小朋友文庫

供各級兒童閱讀材料豐富，文字淺顯注重讀書興趣之培養。全套四百五十冊，分低中高三級，適合各級小學生閱讀。定價四十五元，現售預約只收二十元，外埠郵費二元八角。可以分級預約，又可分期繳款，詳細辦法，請閱預約簡章。分四期出書，第一期書本月底出版，全書一年內出齊。

惠·訂·請·速

預約簡章 承索即贈

（乙349）

美星有限公司謹告各往來寶號

謹啓者本公司跑街沈善昌近查得在外私收客帳有損本公司之信譽除即日將其辭退並向上海地方法院依法訴究外今特鄭重聲明嗣後沈善昌一切行為本公司不負責任諸希 鑒詧是荷

美星有限公司

華星公司 同啓

方覺慧謝證道居士

余夙聞證道居士能以中國古法治人百疾……

中華國貨促進會主辦 淮陰縣水災助賑大會徵求會員啓事

本會為提倡國貨拯濟災民計特函……

中華民國二十四年九月二十四日

國債基金管理委員會還本付息通告

查九月底暨十月十日到期應付各項債券本息……

石室秘寶預約

祇有五天了

有正書局啓

軟木烟頭

五華牌

一縷金黃的烟絲，用雪白的烟紙捲成整潔的香烟。點上吸時一股清香沁人肺腑精神上覺得非常的愉快

這樣美妙的品質

這樣完善的製法

這樣可愛的香味

惟五華牌香烟纔有呢

SPHINX.

勃脫白脫勃公司著名出品

人人為商品高標籤等表示的……

巨成和號

大贈品祇有五天了

上海法租界大馬路吉祥街口 電話八三〇三四

本號經理 義和織造廠

交通牌 墨龍牌 水龍牌 飛龍牌 各種男女線襪……

成都大雨 陝蓉線改今日開航

各線均增加班次 新價目表已實行

歐亞航空公司陝蓉航線五二號巨型機、日前由滬經西安正式試航、到蓉後、適値該地大雨、數日未止、而該公司鳳凰山機場、亦因趕建應用、尙未完工、場內低窪之處、多未及塡平、經連日大雨、積水甚多、當該機抵蓉降落、以機身奇重、致一輪深陷泥中、昨日原定爲正式開航之期、遂致被阻、不能起飛、本埠公司方面接得上述電告、已復電囑改期於今日起開航、

增加班次 該公司原有各線、經增加班次並改訂時刻、於昨日起實行、(一)滬新線「西行機」每星期二五晨六時半離滬、七時三刻過京、十時四十分過鄭州、午後十一時二十分過西安、（轉接陝蓉線當日抵蓉）四時三十分到蘭州「東行機」每星期三六晨八時離蘭州、十一時過西安、（轉接陝蓉線自蓉八時開北行機）午後一時四十分過鄭州、四時五十分過京、六時一刻到滬、(二)平粵線暫開至鄭州、「南行機」每星期二五晨七時離平、十時半到鄭州、「北行機」每星期四日晨八時離鄭州、十一時半到平、(三)蘭包線「北行機」每星期三六晨八時離蘭州、十時過寧夏、午後零時二十分到包頭、「南行機」每星期二五午十二時離包頭、二時過寧夏、四時二十分到蘭州、(四)陝蓉線「南行機」每星期二五午後二時離西安、三時過漢中、五時到成都、「北行機」每星期三六晨八時離成都、九時五十分過漢中、十一時到西安、

新價目表 至該公司各線票價、爲優待乘客起見、照原定價目七五折收費、實行以來、已兩年於玆、該公司現以折算票價、手續繁瑣、故卽依據七五折實數額加以整理、將所有另數遞爲五元或十元、編訂價目表、亦於昨日起實行、其所收票價、雖較以前定價爲低、但較實收票則有微增、蓋公司營業雖甚盛、但設備費用浩大、不免虧折、票價經整理後、亦可略增收入、以資彌補、來回票價則依新價雙程九折收費、至前載該公司減價之說、則屬不確云

蘇北水患尙難樂觀

許世英返滬談

蘇省府決定分三期振濟

邳銅沛豐四縣受災最重·導黃入海正籌辦法

振務委員會委員長許世英、日前赴京轉蘇北視察各縣水災情形、業於前日（二十三日）夜快車由京返滬、於昨晨抵達後、卽與本市籌募各省水災義振會諸負責人洽商繼續籌募辦法及查放振款振物事宜、記者昨日下午往訪許氏於水災義振會、據談本人自離滬後、在京稍作勾留、卽行轉赴蘇北視察水災情形、此次水災、悉係由於黃河灌水、在魯未能堵口、以致由微山湖奪淮河而入運河·不老河·所經之處、均泛濫成災、故蘇北流言、謂山東一日不堵口、江蘇之水災卽一日不止、現雖水較退、但無妥善善後辦法、仍未能樂觀

邳銅沛豐受災最甚 此次水災、幸在秋間、故農產物均已成熟、急予收取、影響較小、但財產損失、已不在少、如水勢不卽退落、則新種難下、難免明年春荒、至於受災區城、計有邳銅沛豐等四縣、向以邳縣爲最甚、幾十之八九盡被淹沒、

導黃入海正籌辦法 此次蘇北水勢、實非爲小、其受災較輕者、蓋蘇省官民頗能合作故也、目前救濟之法、擬將黃河之水、導入六塘河出海、一面加築堤工、現經本人與蘇主席陳果夫氏交換意見、對於導河水入六塘河一事、均極注意、一俟籌有辦法、卽將着手進行、俾使蘇北不再遭受河水爲災之患、

籌募賑款繼續進行 自黃河長江先後發生水災、振務委員會方面、曾撥四萬五千元、交由受災各省放振、本人此次赴蘇北、攜款一萬一千七百九十四元、前往散放、義振會方面、已籌有振款十八萬、現仍陸續捐募、振會當隨時匯交各省查放、以應急需、

將再入京處理賑務 關於公務員扣薪助振一事、中央已決定實施辦法、不久卽可實現、在京一處、可捐五百萬元、本人在滬不多勾留、卽行晉京、因京中尙有未了事宜、均待料理、故定二十九日仍赴京、大約下月初方可返滬、日內先與義振會諸負責人個別商洽一切進行、俟本人下月返滬後、再行召集會議討論一切、

振濟辦法分爲三期 關於蘇省災情、有蘇省查放主任成靜生致許委員長函中陳述甚詳、爰抄錄如下、（上略）關於振濟辦法、業經議決、分作三個時期、第一期爲救生收容、禁屠牛登記災戶移民導淮施放賑糧等事、第二期爲收容所災民歸農籌辦工賑、第三期爲貸款貸種、辦理按照滬義振會查放手續、實施振款、兼放寒衣、貧遺平糶、實施春振、擴充工振諸事、將來查放第一第三期負責辦法、並經特別規定、由分會賑濟組施放、行政專員派員查戶給票、總會酌延義振專家蒞縣指導、滬義會所撥款、由靜生以義會名義、於第二期照章延負分查邳縣半部、放款寬嚴、均由義會主持、至於各縣撥振數目、係根據靜生勘災報告、綜合四縣統計、以百分比率例之、邳占百分之四十七、銅占百分之二十三、沛占百分之二十、豐占百分之十、照此支配、款項先發一批、辦理第一期救濟工作、鈞處遲撥指撥之款、均列入第一期併計、（撥存省府之指邳三千二百六元、業已照撥該縣、）至宿沭睢稍有邊境漫溢、倘幸局部受水、未至立需籌振之時、但終恐不能免於爲大災區耳、振福一千、仍存省府、藉爲發撥之備、其收據逕寄滬辦事處、（中央社）

裝戶留心冒充調查員

無線電登記月底截止

電信局尙未派員開始調查 外間已發生冒騙行竊情事

國際電信局、奉令辦理無線電收音機登記、已限於本月底截止、大通社記者、昨訪晤該局工務科工程師陳俊武、叩以調查未登記收音機裝戶日期、據謂、本局現正在審查登記表格、彙報交部、由交部頒給執照、是項審查手續、頗費時日、辦事人員、一時不易調派、惟一俟交部之執照轉到、卽行會同華租界警務人員、開始調查云、本局近發現有不肖之徒、假借調查收音機名義、四出撞騙、竟或升堂入室、竊偷雜物、實則本局迄未有調查員派出、且從未向申請人收取分文費用、深盼各界人士、予以注意、如有發現此種冒充人員、卽報告就近公安局或捕房、將其法辦、至本局將來有調查員派出時、先必登報通告週知、各調查員、且必攜有粘貼照片之證明文件云、

新任美艦司令 馬芬中將到滬

美國新任駐亞洲艦隊司令馬芬中將、於本月中旬率同夫人女公子一行、由美搭乘大來公司柯立芝總統輪來華履新、該輪因於太平洋途中遇風、延至前晚始抵吳淞口、昨晨七時許抵達浦東白蓮涇大來碼頭、馬氏偕眷屬登陸後、逕赴華懋飯店休憩、擬俟前任司令裴斑交卸完畢、卽正式就職、並將檢閱駐滬各艦、訓示一切云、（大公社）

十四期航空券頭獎得主

大運公司門市部售出 獎金已由三銀行發訖

本埠法租界大馬路一六七十號大運公司、[illegible]

財部派員入川視察財政

◎南京廿五日電、財部稅署稽核兪汝良·楊伯謙·印花股主任劉名斗、廿五日孔財長派、由京乘江輪入川視察財政、

京游藝會餘款賑災

◎南京廿五日中央社電、首都各界遊藝會所得票款、除開支外、淨存二萬七千餘元、此款卽將匯往災區放賑、

鐵部規定脚踏車運價

◎南京廿五日電、鐵部規定脚踏車運價、(一)由客車運、每輛每公里一分、(二)旅客自帶及由貨車運送、每公里五厘、廿五日令各路遵照、

新雅粵菜館
秋高氣爽 食量增加
欲啖嘉肴 請臨新雅
總店 南京路廣西路西首 電話九零零八零
支店 北四川路虬江路角 電話四五九八九

敬送 遺精早洩自療法 [illegible] 張□山敬啓

敬送 遺精早洩官方 [illegible]

聲明作廢 [illegible]

颶風襲日餘波

東京大雨淹六萬戶

◎東京二十五日電通電、東京市內受颶風之餘波、二十四日以來、大傾雨盆、各處河川、增水泛濫、至二十五日黎明止、浸水家屋達六萬戶、玉川電車停開、◎東京二十五日日聯社電、東京地方連日降雨、至二十四日終日大雨傾盆、市內十地浸水房屋達九萬四千戶、

颶風自然消滅 東京二十五日日聯社電、昨日過九州四國一帶之颶風、因內海方面發生低氣壓、漸減風力、至二十五日晨分向太平洋與日本海之兩方面、自然消滅、

九州收成減少 東京二十五日日聯社電、鹿兒島·大分·宮崎三縣因颶風過境、成米減少三十萬石乃至五十萬石、四國方面、農產物亦受大害、

日立礦山崩潰 死傷三十餘名

◎水戶二十五日電通社電、茨城縣日立町之日立礦山·石灰山、因二十四日以來大雨不止、致該礦山石灰山小工居屋後面之土砂、於二十五日上午〇時崩潰、壓倒住屋九棟、家族三十七名被壓在內、當卽救助、但已死三十一名、輕傷一名、尙有四名失蹤、

日提高戰時保險費

卽日起實施

◎東京二十五日日聯社電、意阿勢將開戰、故曾對於運歐各貨、爲實施戰時保險起見、決定提高取費之日本海上保險界、其後因鑑於形式、決定減低若干、並訂卽日實施、玆錄其決定情形如左、(一)齊布拉尉塔爾以內（經由地中海）之日本船舶、訂爲日金三角七分半、外籍船舶訂爲五角、(二)凡開往意大利各處及舊留意國各口岸之日輪、亦訂爲三角七分半、外籍船則爲七角五分、(三)凡開往南美克普塘及巴拿馬經由而赴歐之日輪與外輪均訂爲七分五云、

意飛行家駕轟炸機 打破三項國際紀錄

◎羅馬廿四日哈瓦斯社電、意國飛行家比斯谷上校暨路斯德拉尼上尉、頃駕轟炸飛機、打破各項國際飛行速度紀錄、(一)以平均每小時三百九十公里之速度、打破飛行一千公里、載重五百公斤之國際速度紀錄、原紀錄保持者係德國飛行家漢克爾所保有、計平均速度每小時三百四十七公里、(二)以平均每小時三百八十公里之速度、打破飛行一千公里載重一千公斤及飛行一千公里載重二千公斤之兩種速度紀錄、原紀錄爲每小時三百另八公里、(三)以平均每小時三百八十公里之速度、打破飛行二千公里載重五百公斤一千公斤二千公斤之三種速度紀錄、原紀錄爲每小時三百另七公里、

瑞典國王墜馬受傷

◎瑞典京城二十五日哈瓦斯社電、國王頃行獵歸來、行至愛朗地方、乘馬忽陷於沼澤中、王自馬上墜下、左手略受擦傷、其勢不重、

西班牙閣潮仍未解決

◎馬德里二十四日國民社電、西班牙閣潮仍未解決、衆院議長阿爾巴已將組織舉國一致內閣失敗之經過報告柴摩拉總統、因此總統已將組閣重任委財長賈巴利泰、並担保反對解散國會及舉行新選舉、據總統之意爲國家利益計、現在應避免解散國會與選舉云、

量才圖書館恢復郵借

南京路大陸商場三樓量才流通圖書館、前於改組時、曾因整理圖書、郵借暫行停止、邇聞該館爲適應需要起見、決於二十四日起、繼續開放、凡係該館舊有郵借讀者、祇須預存郵資若干、開具借書單、連同循環證交去、該館卽行照寄、其他手續、仍如往日、又聞最近編就之新書目錄、業已付印、不久卽由收費處發售云、

歙昱路公債定期抽籤

安徽省歙昱路公債[illegible]

建華銀行今日開幕

[illegible]

拐賣幼孩判罪

[illegible]

溺斃之竊車賊 驗明有屍

[illegible]

毆斃同事 吳華美定罪

[illegible]

航空公路建設獎券

第十五期

十月四日開獎

種樹得果，購券得獎，

國民政府航空公路建設獎券辦事處發行
上海愛多亞路一八三至九號

廣邦堆進條空戶砙抵

七磅一先令六辨士、揭價以關金純金均平、標準價仍

倫敦近期廿九便士三二五 大條遠期廿九便士三二五平

▼下午收盤

現市[illegible]到貨廿姚化三一五八包、通

上海麵粉交易所

一月期五·八一 五·八〇 二月期五·八二 五·八一 跌〇二

魚業市場定期開幕

廣帮鑽進條空戶亟抵

標金續漲一元九角

昨（九月廿五日）標金市況、廣續上升、一度曾透出九百元大關、變化仍多、趨勢徘徊、同業意志不定、國際間尙少特殊消息、因逢星期三、例祇半日營業、最高價爲九百元〇〇二角、最低價八百九十二元、相距八元二角、大戶出納、大致以當日軋平爲多、結果再略漲一元九角、照標準金價計少撳一元九角、計撳廿六元一角、自晨初外銀未更、匯兌均漲、英純金勿動、金市毛盤即漲、初爲八百九十三四元、轉瞬升達八元、俄稍回下、迨開盤爲八百九十六元一角、開後關金與標準價未更、但因外匯趨硬、沙遜猛塞英金、外銀行亦有售意、且匯豐掛牌、英平美長一二五、市況轉萎、退爲九十二元低價、不意廣帮傾扒、美金匯市突呈軟勢、人心一挺、買風陡烈、頓起劇漲、驟昂至九百元關外、曾見九百元〇〇二角高價、時限價售者蓬勇、當即回進關內、且外匯轉硬、續見盤小至九十五元內外、收市九十四元三角、（收後平）當日開收盤較小一元八角、外匯英平美鬆、明暗一致、茲將半日詳況錄後、

上午 九點鐘十一月份開盤、爲八百九十六元一角、計漲三元七角、預備價由九十三四元喊起、惠祥恒餘春元永大達大德成爭進、瞬漲爲九十八元以上、萬興大發永福興永餘慶永售出、回小二元餘、開後見九十七元二角、旋因永利恒餘福興永大德成大發永惠祥來售、當跌至九十三元九角、日昌大德成福餘大達進、升二元半、見九十六元、未幾聞匯豐掛牌英平美長、內盤鬆動、義豐永福餘惠祥恒餘福興永等俱賣、又降四元、九點四十五分、跌至九十二元、往後匯市猛堅、人心直上、空方急抵、福興永大德成大達益成同太昌福餘恒餘俱進、價飛漲八元餘、衝出九百元、十點廿七分好爲九百元另二角、不料匯市復鬆、福興永大德成恒餘大發永乘高售出、價步跌、及至十一點廿三分、退爲九十四元七角、恒餘進到九十五元七角、恒昌永大德成恒餘賣、小至九十四元六角、元茂永又進、回至九十六元、訌至午刻、大德成元一等賣出、小一元七角、十二點收盤價爲八百九十四元三角、收後先做至九十五元一角、最後爲九十四元半左右、現貨赤金、上海貨加八元半、照掛牌加三元、計八百九十九元一角、津貨加七元、均未做開、英純金仍計七磅一先令六辨士、揭價以關金純金均平、標準價仍爲九百廿元〇五角、初撳廿四元四至廿八元半、後廿元〇三至廿六元二角、計少撳一元九角、補水及十月登帳八百九十一元、十一月九十四元、

盤面上交易尙旺、統計大德成惠祥壬發永同泰昌永德萬豐盈豐恒申豐日昌均進、福興永恒昌永禮昌大發永益成恒餘義豐永春元永慶發永均出、大連帮共做四百餘條、少數軋進、廣帮殊少出納、昨日成交總數四萬〇七百八十九條、十一月籌碼共一萬六千八百四十二條、內多方四十七家、空方六十家、掉期未聞做開、貼價稍高、大約四元、十月份尙有一千九百四十六條未清、內多方十家、空方十四家云、

②金業交易所 [illegible]

○銀爐飾金 [illegible]

外匯英平美長 英美匯兌突漲

昨（九月廿五日）外匯市況、英平美長、明暗一致、乃英美間匯兌驟然猛漲、造就本埠匯市之異趨、交易暢達、全日華商傾扒、不止、廣帮尤切、英商沙遜力拋英金、郵務匯兌局亦售、孟買銀公司胃口不惡、美孚洋行有美金結款、銀行方面、上海花旗麥行大英有利交通暨日行咸有賣出、然素價昂貴、殊少對做交易、至海外銀市、英美均平、匯兌英升五、美加一分半、故六二二五、美加一分半、中央銀行掛牌、英金軋平、美升〇六二五、法加一個、德匯如前、關金與標準金價未更、匯豐銀行掛牌、英平美升一二五、法呂新均升、香港小半元、其餘未更、內盤市況、

英金 早開即平一先令六辨士二五、計現貨十一月五辨士九三七五、十二月八一二五、有利出十月六辨士〇六二五、台灣匯豐繼出一二五、沙遜出華比同月同價、上海麥行有利均出十一月五辨士九三七五、沙遜愈售愈勇、又出與華比有利花旗十一月一八七五、再出與匯豐十一月六辨士、市況甚硬、匯豐復出與孟買九月三一二五、麥行吸郵政匯兌局十一月六辨士、大英出十月一二五、因金市一度飛漲至九百元外、十一月僅結五辨士八七五、三井出十月爲六辨士〇六二五、有利出十二月七五、終稍回平、十一月五辨士九三七五、麥行售出、結果與早開無兩、計現貨六辨士二五、十月一二五、十一月五辨士九三七五、十二月八一二五、與前日收市同、半日交易共十數萬鎊、華商軋扒約五六萬鎊、

美金 早開略長〇六二五、計現貨卅七元半、九月四三七五、十月〇六二五、十一月六元六八七五、十二月四三七五、匯豐首出十月七元八七五、美孚洋行吸大英十一月七五、花旗售同月八一二五肯售、上海出興業十月七元一八七五、後華商傾扒、且金價飛漲、十一月由華比三井麥行出七五、直軟至華比再出六二五、十月亦僅結七元〇六二五、麥行售出、午刻復見回平、上海出十一月七五、十月份亦回至東方出麥行七元一八七五、收市與晨開同、計現貨卅七元半、十月一二五、十一月六元七五、十二月六元七五、比前日各月長〇六二五、半日交易共六七十萬元、華商軋扒五十餘萬元、白銀平衡稅仍徵百分之六・七五、以英金一先令八辨士卅二分之廿九計算云、

◎海外金銀 [illegible]

滿山紅（二四五） 悵言

第十回 橫被西郊中途遭暴刦 羈身佛寺半夜動悲聲

前情縮記 曾嘯梧和女友高詩可游香山、在森玉笏崖下、救出被擄隱身女子林豔雪、與其外祖母梁老太、豔雪感嘯梧之恩、由嘯梧作介、和詩可約女友政臣會晤、梁老太欲在鄉村、嘯梧倡求作友、詩可約香山、四女往遊、一面嘯梧亦偕同學毛、政臣等相嘯梧爲新派人物、不懂、女與嘯梧嘯梧談起三田學校、談論政臣數、嘯梧等欲其心、與政臣對局、大敗政臣、政臣怒、學棋評聲中嘯梧受害臥病醫院、詩可聞訊來視、嘯梧對之懺悔、撮與詩可解約、詩可辭情、赴香山臥投鞘自縊、爲僧七所救、與往貴嘯梧政臣、政臣罵嘯梧負情、詩可來訪、臥病西山、嘯梧就醫寓宅、政臣日令其抄寫實聞、嘯梧與豔雪衝突、新年嘯梧冒雪赴西山訪詩可、嘯梧逢病阻寄宅、同車回、翌日嘯梧往祭老太家、乘機迷往靈元寺同學李大牛處、嘯梧偷攝光、嘯梧精神理、有所悟、深夜發現燐光在大殿壇下、私匿物件、翌日與僧七被捕、嘯梧因靈元寺不便隱匿、移往香山豔雪祖老太家、去訪豔雪、欲離異、梁老太急來調解、提出條件、政臣不肯應從、一味敷衍、詩政臣與梁奶奶調停、在嘯梧所見、豔雪與梁老太開訊、出質問、政臣一怒、得腦充血症、不及救、後嘯梧因政臣外婦出面、辭梁老太調解、不安寧、復由其戚嘯梧出而調解、嘯梧欲將財物私運香山、僱人力車前往、至中途車夫放刁爲難、心懷懸懸、刦物而去、

嘯梧一看來頭不對，想要再找一家，那女人早鑽出門口連聲罵道：「誰糊塗呀？你說！」嘯梧見一句話惹出事來，急走過去，陪禮道：「這位不懂我的話，我沒說什麼，還事警察在那裏？」那女人道：「好！你罵人還有禮，還要找警察，打官司嗎？你儘管去，我在這裏等着你，我們爺是在軍隊吃餉的，你儘管叫警察來○」說着，又扶那老太太道：「婆婆，進去！進去！不要理他，他要打官司，我們給他打官司去，他罵人還有理嗎？」一面說，一面把老太太扶進屋內，砰一聲，把兩扇柴門關上○嘯梧扶着頭，自認霉氣，經了這末一鬧，村裏的狗，益發吠得厲害，嘯梧走一步，便有幾隻簷大的狗追逐後面，猖猖的不了，嘯梧知道村裏看家的狗厲害，若是稍不謹慎，便要給牠咬傷，看牠來得凶，不敢走動，村狗愈來愈多，竟把他團團圍住，嘯梧看了，實在有些害怕○正在危急當兒，幸而東邊柴門一開，走出個壯男子，手裏拿一根粗杖把杖向狗群一揮，大聲一吆喝，那些狗才四散奔走，跑了幾步，又回過頭來，猖猖吠着，表示不服，那男子打散狗群，走過問道：「你是那裏來的，這時候到我們村裏找誰？」嘯梧道：「我要找警察○」那男子很驚異問道：「什麼事呢？」嘯梧把在中途遇刦的情形，略說一遍，求他帶去找，那男子搖一搖頭道：「我們村裏只有幾個保衛團，沒有警察，你找警察，還得走八里路，才有警察分所○」嘯梧聽了，只是暗暗叫苦，那男子很熱心道：「你在什麼地方遇刦？車夫是什麼樣兒？我這村裏，也有幾個是幹拉車的，等我同你去問一問，若是你認得，便好了○」說着，果然引了嘯梧到了一家，叩門進去，那男子問道：「三哥有在裏面沒有？」嘯梧一聽，他呼三哥，不由心裏暗忖，剛才那個拉車不是叫老三，果然是他，立時把他抓住，那靈犀便有着落了○心裏這樣想着，那一雙柴門，業已開了，嘯梧望見裏面一個矮個子走出來，好似老三！

債市奇淸 交易極少市價極呆 十一月份今日上場

昨二十五日、華商證券交易所、因十月份期貨一個月、九月份已經停止、[illegible]

「中央銀行掛牌」 [illegible]

「匯豐掛牌」 ▼上午開盤 [illegible]

「英匯」 ▼下午收盤 [illegible]

「美匯」 [illegible]

◎華商證券交易所 上午收盤 下午收盤 [illegible]

◎上海票據交換所 [illegible]

「銀洋錢市」 [illegible]

紗市漲勢堅穩

[illegible]

棉市步步昇漲

[illegible]

粉麥續漲

[illegible]

◎紗布交易所 [illegible]

●海外棉花商電彙集 [illegible]

◎上海麵粉交易所 [illegible]

◎雜糧油餅交易所 [illegible]

▲湖南米市 [illegible]

▲湖北米市 [illegible]

◎麥市多方出籠 [illegible]

招商局 船期廣告

江新 快輪准於九月廿六日星期四晚開往漢口沿途各埠均靠 本輪電話八二一六
江大 快輪准於九月廿九日星期日晚開往漢口沿途各埠均靠
新江天 快輪准於九月廿六日星期四下午九時開往寧波 本輪電話八二二六五
海晏 快輪准於十月二日星期三晚開往溫州
新銘 快輪准於九月廿九日星期日上午十一時開往威海衛烟台天津
海貞 快輪准於九月廿七日星期五午開往汕頭香港廣州
泰順 快輪准於十月二日星期三午開往烟台天津
江瑞 快輪准於十月一日星期二午開往海州連雲港
江華 快輪准於九月三十日星期一晚開往漢口及各埠
海亨 快輪准於九月廿九日星期日午開往汕頭香港廣州

各路產商原料屯積 油廠反對麩捐長期停業 分呈各該省市府請求救濟

油餅雜糧廠商、鑒於粵省當局對麩類附加捐減免仍無正式批令、因成本負担關係、爲避免損失、決定長期停業、在未經接奉豁免之正式批令之前、一律不願復業復運、至於在廠員工、將予暫時遣散、而各路出產商之原料、均屯積不動、即使貶價銷售、亦無人購買、茲聞油餅廠商實行長期停業、致出產商群起恐慌、亦分呈各該地省市政府予以救濟云、

韓報訪問機 今晨飛青

朝鮮京城日報・每日申報・及英文全羅日報等三報館、以朝鮮總督府施政念五週紀念、特派朝鮮名飛行家總督府遞信專員慎鏞項、駕駛乙式一型偵察機來華訪問、該機昨日上午十一時自南京飛抵龍華機場、本埠韓日僑官民、均蒞機場歡迎、情形極爲熱烈、

機身一瞥 訪問機爲乙式一型偵察機、雙翼、全身作灰色、骨骼作黃色、機腹及機翼書有黑字J-cagi、該機爲日本製、具有馬力二三〇匹、飛行速率極快、上有兩座位、前爲慎鏞項、自座駕駛機位、後爲偕來之日機師坂田源吾、

歷八千哩 據慎鏞項氏談稱、此次飛行航程、自十六日由鮮京出發、當日抵長春、因阻於天時、二十日復由長春起飛、經瀋陽至錦州、二十一日飛抵北平、二十二日至濟南、二十三日下午三時半始到南京、留京一日、晉謁汪院長及交長朱家驊氏、幷游南京名勝、此行歷經約八千廿五公哩、經過良佳云、

各方酬酢 另據新聲社記者探悉、慎鏞項此來尙携有朝鮮總督宇垣及京城日報社長井田致日有吉大使函、比於抵滬後、由上海朝鮮人居留會爲特備汽車、乘赴畢勳路謁有吉大使、並致書函、中午應韓日僑、二時半往市中心區市府謁候吳市長、由俞鴻鈞秘書長接見、並參觀市中心區建設、晚七時市府專員王長春宴慎鏞項及坂田源吾兩氏於四馬路杏花樓、被邀到席者韓日僑官民甚夥、今晨七時、即由龍華機場起飛、赴青島轉大連遄返朝鮮云、

柳子谷畫展 昨日開幕

本市社會教育兩局聯合主辦名畫家柳子谷國畫展覽會於大陸商場六樓陳列柳氏精心傑作三百餘件、昨日爲開幕日、各界參觀者、頗爲擁擠、尤以文藝界新聞界居多、綜計不下千餘人、且有向該會定購者、

國煙展覽閉幕

中華國貨捲煙維持會主辦國貨捲煙展覽會、假座大世界舉行十四天、昨爲會期之最末一天、日間和興贈送紅妹牌、晚上福昌贈送嘉寶牌香煙、來賓之盛、突過前況、全滬象棋比賽會、雖已結束、昨日仍有國手鮑子波、與連學正對陳樹春與楊汝瀛雙打、作精彩之表演、晚上燃放之燄火、亦呈得未有之奇觀、

中西藥房補品暢銷 [illegible]

萬國商團大銀居年賽 中華隊保持榮譽 [illegible]

紅會演劇徵求會員 滬上名票名角會串 [illegible]

「醫肺星」藥片銷路更暢 [illegible]

國貨市場行將開幕 [illegible]

「嘯天嘯地」將近出版 [illegible]

漫畫界異軍突起 獨立漫畫半月刊出版 [illegible]

漁業市場定期開幕 國內漁區籌設轉運處

實業部漁業市場、全部房屋工程、業已次第接收、於下月中舉行開幕典禮後、即正式營業、冷藏庫亦開始排置冷藏製冰機器、該市場以國內漁區、如江蘇浙江之長江海洋一帶、如嵊山・象山・花鳥山及濟浦・福山・狼山・江陰・崇・海・啓等各縣鎮・最爲繁盛・故該市場爲統計漁市運銷起見、特在國內各重要產魚區籌設轉運處、以便辦理一切接洽輪運等事宜、業已派員出發、勘察後即行設立、

水災義賑會函請 遊藝場等徵收振捐

上海籌募各省水災義振會籌辦全市及特區房捐救災捐並電影場每場每人徵收救災捐一角、正在積極籌備、最近即可實行、惟災區過廣、災黎衆多、多一元捐款、即多救災民一命、故又擬籌辦全市各遊藝場各跳舞場徵收救災捐、爲時一個月、每客亦徵收大洋一角、開該會業已分別函致全市各遊藝場各跳舞場、請努力進行、即日開始、

榮宗敬談 福新等廠停車原因 目下市場尙稱平穩 開工期視環境再定

麵粉業鉅子榮宗敬所經營之福新麵粉等各廠、已於本月廿一日起相繼停車、昨據榮氏語記者、麵粉廠停車、其主要原因、乃原料缺少、苟欲繼續開車、勢必多購外麥、故莫若趁此機會、稍事休息、藉便整理機器、好在現時麵粉市場尙稱平穩、並有少許存貨、足供市面需要、至開工日期是否在兩星期後、當視環境如何而定奪云、（中央社）

滬市開工絲廠激增 將要求變更秋繭統制 絲銷暢旺格高漲

上海開工絲廠、近以歐美絲市、漸趨佳境、價格提高、故各廠均先後設法開工、上月間共計卅一家、最近又增五家、共四十一家、車頭約八千二百餘部、日來因意阿問題嚴重、意絲出國極少、而歐美需要又見激增、故絲銷極形暢旺、每月出口較前增加數千包、絲價亦見高昂、惟以本期江浙秋繭收成難豐、總計可收鮮繭約十八萬餘担、但因統制關係、收買不易、故經運滬烘就乾繭、祇三萬餘担、照現時繅製、實不敷應用、

梁賽珊——羅明佑頗有意給製片拍一部戲。（伍聯德報告）

影壇逸聞

（沁華）

▼希佛萊爲拍一片，三小時之內與克勞黛考爾白接吻一百三十四次。

▼島格拉斯范朋克興之所至，亦寫小說，用"Elton Thomas"筆名。

▼所謂「中國大偵探陳查禮」之華納夏能，他家離攝影場有六十五英里。

▼「科學怪人」卡洛夫確屬英人，且曾畢業於倫敦皇家學院。

▼Ann Dvorak未成名前曾充一影場跳舞副指導。

▼麈勃郎黛爾倒會享福，她在二十二個不同的地方渡過了二十二個生日。

▼傑蘇佩芝最討厭珍珠寶石，她從來沒有帶過一個戒指。

▼碧蒂黛維絲在熱天看起來也是很冷的。

▼墨西哥影人雷門拉佛羅近與其姊抵倫敦時，在警察保護下脫離數百影迷包圍。雷赴倫敦係拍"Doyal Exchange"一戲。

▼「仲夏夜之夢」女主角原定葛麗亞史吐華，後葛生病，改請一從未上過銀幕者担任。

▼莎麗愛鶯未上銀幕之前，一方面做速記員，一面在戲劇學校讀書。

▼珍妮麥唐納仍舊戴着她在中學時代的戒指，她說：「這是一個幸運的戒指。」

▼劉亞理斯特別喜歡天文學，特別騰出一間房子做觀象台，用大個大千里鏡。

▼琴逑羅吉絲最喜歡的物件就是她兩歲時人家送她的一個中國小娃娃。（玩具）

滋味素

（一方）

天牌被至尊吃瘪後，有人主張方沛霖應即日練習「撲克新」，謂此與包打聽着保險馬甲相同云。

胡蝶發胖，有礙藝術？遂也有人請伊速服「扁癘油」。

余見貂斑華故將游泳衣半裸去之一幀照片，不由想起貂斑華惡恨人家料她「照片明星」這一回事。

葉娟娟頭頸病又加重，眼淚汪汪說：「死路一條」，不知作何解。

某藝人謂，藝華公司爲中國獨一無二之影片公司，原因有至尊寶一副云。

大嘴佐義勃郎及其廣告畫像

圖綁美通公司主任案破獲

法捕房探員擒住一匪 張小三子供出主謀犯 黨匪格斃之綁匪名田大忠

寓居愚園路一一〇五號甬人史久榮、卅二歲、前留學美國密西根大學機械科、畢業回國、任本埠福煦路六一五號美通汽車公司營業部主任、出入皆以一九四六號自備汽車代步、僱用湖州人李阿林爲汽車夫、本年一月十八日上午九時、史由寓所乘自備汽車赴美通汽車公司辦公、汽車甫駛抵[illegible]在

美通汽車公司門前

[illegible]史以機起身下車之際、路傍突有[illegible]匪[illegible]名、[illegible]車兩[illegible]左右、另[illegible]匪上史車、[illegible]坐在[illegible]夫[illegible]、[illegible]監視車夫李阿林、[illegible]令開車[illegible]、幸李機警、睛將車機[illegible]閉、一面[illegible]適美通汽車公司門前供[illegible]見、[illegible]坐在車內、前[illegible]、知[illegible]、[illegible]

千鈞一髮危急之間

[illegible]史、汽車傍[illegible]、[illegible]匪[illegible]、汽車[illegible]向外[illegible]、[illegible]、兩匪[illegible]一面[illegible]事[illegible]敗、[illegible]史下車分投[illegible]、[illegible]路分向西東而[illegible]、時公共捕房二四[illegible]號華捕[illegible]捕向東帮同追

聞警到來

之綁匪、匪見有巡捕追捕、即開鎗拒捕、該巡捕亦開鎗還擊、擊中一匪胸部、倒於巨籟達路六四七號對面馬路邊、氣絕身死、遺下手鎗一枝、珠彈數粒、而向西逃之綁匪、遂亦失蹤、另兩匪沿福煦路向西狂奔、適遇靜安寺捕房西捕頭麥克勃、乘機器脚踏車巡邏經過、

開鎗追捕

兩匪亦開鎗還擊拒捕、終被免脫無蹤、事後由法捕房派探將已死盜尸舁送驗尸所、報請特二法院派員檢驗後、由善堂殮埋、一面由法警務處傳令通班探捕、嚴緝在逃盜匪、務獲歸案訊辦、各情已詳誌前報、茲法警務處督察長金九林於最近接得

眼線密報

謂是案同黨江北人張小三子、匿跡在南市陸家浜路、每日早晨必經過藍維藹路杜神父路往某處等語、督察長遂派探目張子楹·周步廣率領探員戴榮吉朱擧向金秉文等、馳赴藍維藹路、杜神父路口

守候緝捕

已三數天、至二十四上午八時許、始由眼線瞥見綁匪張小三子由南向北匆匆走來、探等一擁上前、將其逮捕、帶至捕房、據張供認夥同圖綁史久榮不諱、實由在逃之某甲主謀、當時被巡捕擊斃之同黨爲田大忠等語、即命將張收押、一面根據供詞、查緝餘黨、昨日捕房將張盜解送特二法院刑一庭、由庭長王綱煦

升座提訊

警務處律師姚肇第陳述案情、並稱、本案緝查需時、並須補緝在逃同黨、要求延期再訊云云、繼由探員戴榮吉報告拘捕被告及出事經過情形、庭上核稟、向被告訊問（供詞與在捕房供時相同）一過、遂諭准予改期查明再訊、被告還押、

新製精美五號銅模出讓

券 明末及麒麟童 七分贈 [illegible]

數百頭鼠 卿尾渡河

揚州訊、江都縣屬東鄉斷局鄉東鋪集地方、有通外江水勢甚險、而甚窄之支河一道、昨（廿三）晨五時許、有大似狸貓巨鼠一頭、率鼠數百頭、由該支河南岸卿尾連貫、泅水北渡、狀若長蛇、時有鄰莊周叟桂福（年七十許）晨起散步至該處、見狀立覷、見其秩序井然、頗有行陣之勢云、

地產商費克明死後家庭糾紛復雜

搶神主 案方了結 伯娣之間復興訟

詳鞫 雙方之證人過多 候改期

以經營地產起家積貲二三十萬之本地人費克明、於上月四日病故於虹口東有恒路七百四十一弄七十號寓所、其所生裕生、俊文、炳文、梅文四子及桂金、美金兩女、因爭遺產、於出殯之際、竟至同室操戈、次子俊文、以長兄裕生把持喪務、不使諸弟妹參預、乃執自衛手鎗、阻止點主之禮、並攫去神主牌、予裕生以難堪、裕生卽報捕房、對俊文提起

妨害喪禮

之公訴、經第一特院集訊終詰、判決俊文處徒刑兩月、緩刑二年、已誌前報、但費氏兄弟搆怨日深、鬩牆之鬭、愈見劇烈、茲更由兄弟之爭、演變爲伯娣之訟、緣俊文於前案旣敗訴獲咎、其妻黃氏對夫兄裕生與小叔梅文、輒事尋釁、本月七日上午十二時半、雙方又在東有恒路七十號老宅演出一幕武劇、當時檯櫈椅傾、哭罵沸騰、及至終止、費黃氏身體受傷、亟赴愬於該管匯山捕房、指裕生以用桌擊

傷其胸部

、裕生之子圻剛、梅文妻楊氏則從旁助虐、比經捕頭飭送醫院檢驗之下、確有傷痕、乃依據刑法二百七十七條提起公訴、昨晨由第一特院戴榮鐸推事開庭傳審、被告費圻剛方十九歲、費楊氏僅十八齡、但隨裕生投案、因欲證明黃氏所控不實、故邀親戚費木生、費姚氏、周關生、宋祖奐等到庭、而費黃氏亦有

以備質證

其父黃達三及夫弟炳文、夫妹桂金、美金並周阿三等偕同到庭、備作干證、當由捕房起訴律師錢恂九略述案情後、謂雙方皆有四五證人、且情節複雜、研訊需時、擬請求另訂日期、俾得詳鞫、庭上旋向雙方當事者略事審訊、據費黃氏供、傷處係遭大伯率同子姪攢毆、及用桌猛擊而成、但費裕生則

矢口否認

謂係原告自己撞傷、蓄意栽害、戴推事因兩造供詞各執、且人證衆多、自需較長時間審究、遂諭兩造均各退候訂期研訊、

投海之男女倫客 無隻字遺留

似一對情侶

裴東殊摩登事前無異狀 相繼至輪尾即不見回來 似係久居滬上之山東人

寓京訊、太古洋行新京輪、廿三日下午五時由滬開甬、一層十九號頭等艙有男女倫客二人、男年廿八、九、式裝、面白胖、身材魁梧、穿灰色嗶嘰西裝着皮鞋、女年廿二、三、燙髮、面長、塗脂抹粉、着蘋菓綠緞旗袍、及僅有鞋底上用白帶攀足之女鞋、隻有白色女用小皮夾一隻、糖、及菓子橘子紫葡萄各一包、並無行李、由茶房崔阿昌應接、詢以姓氏行蹤、男稱王姓、擬赴慈谿、操上海普通語、五相對話時則操北音、似係魯人久居滬上者、六時開飯半桌、二人在艙內對食、態度一如常人男食飯兩碗、女食飯一碗、飯後女命

茶房陪至廁所

如廁、一路東張西望、歸艙後向茶房詢問船中閒游者何以如此之多、當卽告以因正在開飯之故九時後卽能清靜、至八時三刻、輪在裏銅沙洋面疾駛時女着輪備之草織拖鞋、出艙向輪尾而去、茶房欲隨侍被拒、其時男佇立房門口、目送女去、約歷五分鐘、男亦着輪備拖鞋前往輪尾、茶房詎知久候、不疑有他、以爲男去視女、

不見二人歸來

正在滿船尋覓時、有水手在二層輪尾舷邊檢獲草拖鞋一隻、鞋頭上書有十九號字樣、方知男女二人業已由輪尾越舷投海自殺、其草拖鞋一隻乃係遺落者、而計算二人離船之時、已有半小時之久、故不及施救、遂由船員督同茶房檢查二人鋪位、並無隻字遺留、僅遺男女鞋各一雙、男西外衣一件、袋內剩小洋四角、女用小皮夾一隻內有鈔洋三元及粉盒一隻、粟橘等物均已食盡、

洋涇保衛團傳 團丁遭暗殺

利斧猛砍頸部喉管幸未斷

浦東洋涇區保衛團第一隊團丁武紹振、河北人、前日因公過浦、至晚事畢、乘自由車回隊、下午七時半、駛經十八間附近浦東大道上、突有暴徒四人、身穿學生裝、手持利斧、不問情由、對準武之頸項、猛砍一斧、創口濶達三寸、深計寸許、當場受傷倒地、兇手見目的已達、一哄逃去、當由路人代喊人力車、送至洋涇鎭寶仁堂隊部、報由隊長潘啓命排長蘇雲卿、商得救火會同意、立驅救火車將傷人送至浦東醫院求治、一面會同警所緝拿兇手究辦、據醫生云、幸武喉管未斷、可望保全生命云、

揚子飯店稽査請究詐欺案 王樑等反訴誣告

供詞各執·尙須調查 開具茶房四人姓名候再訊

揚子飯店稽査甬人李錦卿、前在特一法院刑庭自訴定海人王樑（即王子新）、南京人陶子元、崇明人龔寬[illegible]

開廷續訊

被告等延葛之覃律師等到庭辯護、並提反訴誣告之訴、庭上先向兩造略訊案情後、卽傳訊證人王安標供、與龔寬係同事、以前有錢安瀾爲押款案丈量地皮時、王樑與債權人同來站在傍、以後並未見本案自訴人前來與龔寬

爭吵之事

又傳證人國際飯店稽查丹陽人張範到案稱、被告王樑·陶子元均屬朋友、與自訴人李錦卿、以前我與王陶二人合開揚子飯店房間、我名下已付過二十元、兩次交付、王陶名下拖欠未付、連房金代帳小帳拚成五十元、因邀同雙方到國際飯店我處五一七號房間內、由王陶自訴人屢向索取無着、乃

出立借票

一紙、卽自訴人呈案之借票、因我亦開房間軋脚、故雙方到我處寫立借票、不知詐欺之事、自訴人又稱、房金祇欠三十五元、有另借票、實係被騙去之款、倘是房金、何不寫明、況龔寬於六月十二日到我揚子飯店來過、有全體四個茶房目見可證、訊之龔否認去過、以前自訴人亦未到來吵過、官以

雙方各執

案情尙須調查、並傳訊證人、合自訴人開具茶房四人姓名後、遂諭改期十月三日再訊、王陶兩被告仍交原保、惟王之保狀上保人不夠担保資格、命王再具適當保家、龔退去、並諭知自訴人李錦卿以被告方面已提出反訴、爾是反訴被告、着交隨傳隨到保候訊、因時間關係、暫責付其代理律師保出、後、再補具正式保狀、

告貸未遂 懷斧行兇

木匠南翔人馮壽田、二十七歲、住閘北天寶路有益里一號、最近在虹口培開爾路大連灣路某作場工作、前日有同事施小生（住大連灣路瑞福里卅四號）向其借錢、馮未允、施卽懷恨、昨晚八時許、施暗懷利斧、與馮同由作場中出外、行未數武、施又重申前請、馮仍回絕、施卽破口大罵、隨出所懷斧頭、向馮猛砍、中馮左肩、頓時痛倒於地、施卽逃逸、當由崗捕馳至、將馮送入醫院療治、醫生察得肩骨已斷、勢頗沉重、兇手至九時餘卽經捕房緝獲、

辣斐舞廳股東十二人 控經理侵佔案續審

被告陳英均昨到庭否認侵佔 尙須調查證據官諭改期再訊

辣斐花園跳舞廳、於數月前倒閉、後各股東[illegible]經理陳[illegible]均有舞弊私[illegible]行爲、故聯[illegible]股東[illegible]等十二人、委請[illegible]律師[illegible]狀第二特院、以刑事自訴陳[illegible]以侵佔之罪、其起訴意旨略稱、自訴人等與被告股[illegible]辣斐舞[illegible]、除經營跳舞·西餐·西吧之外、復由勝利公司在場內設播音機[illegible]、計八個月[illegible]小洋[illegible]萬八千九百一十七角、其中提出[illegible]勞、[illegible]辣斐[illegible]百[illegible]元、[illegible]、[illegible]八百[illegible]四元、[illegible]八百〇一角、合作大洋一千六百[illegible]元、[illegible]本年五月結束時、被告因營業不振、[illegible]違背任務、將[illegible]股[illegible]九千元私自[illegible]、[illegible]目、私自[illegible]、[illegible]五千五百[illegible]元、[illegible]一萬〇四百[illegible]元、均被侵佔、[illegible]、[illegible]

尙須調查證據官諭改期再訊

陸文中與女子銀行

互訴判决 均無罪

[illegible]陸文中[illegible]、[illegible]存款[illegible]、[illegible]、均爲女子銀行退回、陸[illegible]行[illegible]、[illegible]嚴叔和副行[illegible]、[illegible]妨害信[illegible]於第一特區法院、[illegible]嚴叔和[illegible]亦[illegible]告反[illegible]、[illegible]律師[illegible]辯論終結、昨午後由[illegible]推事開刑三庭[illegible]判决、嚴叔和[illegible]無罪、陸文中[illegible]無罪

北四川路 獲大批賭犯

北四川路長春路春安里一號揚州婦人李蔡氏所開之老虎灶內、於前晚十時許、有黃包車夫多人、在內聚賭牌九、被北四川路警所所悉、由雷巡官率警馳往、拘獲賭犯王銀才·龔阿狗·唐耀成·姜福廷·陳孝臣·姜孝三·郭恩光·毛金愷·陳洪才·陸長生·屠德法·郭巧興·李鴻海·曹阿福·袁廷珍·姜惠林及婦人姜林氏等十七名、連同賭頭李蔡氏與賭具賭資等、一併帶所解局

法官之遺孀與傭婦同遭謀害案

肇因於……財

——駱虞生爲駱肇新律師之子與死者爲世交

獲案凶犯 在捕房承認 到法庭翻供

女教員到庭作證據稱出事之日被告存校

據稱其父有存款爲金伯母取去不還

住居河南路[illegible]四百五十九號三樓之浙江金華婦人金戴氏（卽[illegible]）及女傭羅氏、於二十三日上午八時一刻、突被人闖入、用斧將兩氏砍傷身死、事後[illegible]捕房[illegible]拘獲在南市新橋路二十一號明晨小學任教務主任、係去年六月十九日在公共租界清和坊被人鎗殺之律師駱肇新之子）駱虞生一名、（二十一歲）帶入捕房收押、昨晨九時半解送第一特區地方法院刑八庭、由[illegible]推事[illegible]審訊、[illegible]以本案尙有調査之必要、[illegible]諭被告[illegible]

◇◇捕房依殺人罪起訴◇◇

首由捕房律師張天蔭起稱、現捕房對被告駱虞生依刑法二七一條殺人罪提起公訴、本月念三日上午十時四十分、捕房接得電話報告、謂北河南路四五九號三樓、有兩婦人被人殺傷、捕房卽派救護車前往、先將傷者送至老靶子路上海療養院、但金戴氏因傷重未抵醫院卽已氣絕身死、女傭羅氏則面部受斧傷四處、頭部一處、傷勢亦重、延至當日下午二時半死於醫院、尸送驗尸所、業經鈞院檢察處檢驗、一面由捕房飭派中西探長前往出事地點詳加調查、見金戴氏倒臥於前樓之沙發上、羅氏則橫臥地上、二人均滿身鮮血、地板上流血頗多、當在羅氏尸旁檢得斧頭一柄、後樓牀下又檢得斧頭一柄、

◇◇查保管箱案情開展◇◇

當時據死者金戴氏之子金永祕及女金令儀向探員報告、謂其母生前置於牀下夜壺箱內之重要物件如通源銀行金蘊記戶名之存摺等等、均已失去、探員除在該箱旁檢得十二分之無軌電車車票一紙外、並詢悉金氏有保管箱一只、在上海銀行、遂根據此點線索、馳往上海銀行調查、但該銀行爲遵守銀行慣例計、不肯將保險箱內之物件言明、祇稱頃間有一人持鑰匙前來開箱、並述明開箱者之年貌服裝、死者之女金令儀聞語、卽向探員聲明按該人之年貌口音、實爲彼之同鄉駱虞生、向在明晨小學爲教員、

袴上血跡

……凶手就擒否認……

探員遂卽會同公安局警探至南市新橋路卅一號明晨小學、將被告拘捕、並在衣箱中抄出鈔洋一百元、角票十七張、又西裝袴一條、該袴似係初洗未乾、袴脚裏面有血跡頗多、乃帶入公安局、於昨晨十時四十分提回捕房、向其詰問、初加否認、嗣有住居南市黃家闕路久安里十四號之王明榮者、因見報載駱虞生被捕消息、頓記憶念三日晨駱曾將皮箱兩只寄存王處、爲脫離干係起見、乃將駱所寄之皮箱兩只、送往市公安局、經局中開箱啓視、內中均爲值價之財物及金令儀等之圖章三顆、捕房得此消息、卽由探長帶同金令儀前往認明箱中各物、均係其母所有、現該兩箱物件、尙存於公安局、

父被仇殺

……被告供詞……

一面由探長復向被告嚴詰、被告始吐露實情、謂彼父名駱肇新、向在寧波執行律師職務、得識前寧波地方法院檢察長金柏攀（卽死者之夫）、往來頗密、嗣駱肇新去歲在上海清和坊被人鎗殺、有許多財物由金戴氏掌管、被告因屢索無着、懷恨於心、時思報復、至本年八月二十日、被告接辦明晨小學、卽由現爲被告辯護之樓元梅律師介紹一許文仙至

動手兩凶

……在車站等候……

該校爲茶房、被告遂與許商議報復之計、許復邀同馬姓爲助、念三日上午七時、被告乘法租界六路電車再調十四路無軌電車直達北河南路老靶子路口下車、其時許馬二人已持斧先在車站等候、會面後、因時間尙早、金戴氏之子女尙未赴學校讀書、故在途徘徊、至八時餘、由被告導往氏家、許馬二人執斧登樓、未幾許等下樓、謂事已辦妥、被告乃上樓將夜壺箱開啓、取出銀行存摺及保險箱鑰匙、仍乘電車回校、在匆忙間將電車票一張遺落在死者樓上、及後許亦回校、被告給其酬勞費洋五十元、並稱上海銀行之保險箱鑰匙彼於十天前已經偷到、遂私刻圖章前往上海銀行開箱取得財物頗多、連同當天在金氏處所取之物、併裝兩箱、運往黃家闕路彼所租之房屋內（月租十二元）等語、

化驗血跡

……請求……

探等得供、乃帶同被告往出事地點表演當時情形、現本案請求改期、以便緝捕羽黨、且在被告校中抄出之西裝袴上血跡、現正由工部局化學科化驗是否與死者之血相同、並請求備公函二件、一致上海銀行着令將金戴氏所存之保險箱內部情形盡量向捕房說明、以便參考、一致公安局、請將皮箱兩只移送過案云云、遂將斧頭及所攝出事地點之照片等呈案、

金氏姊弟

……供……

繼據金戴氏之子金永祕供、在華董公學讀書、現年十六歲、與被告素識、去歲暑假期間因被告之父駱肇新被人暗殺、被告借其母暫居我家、約有二月、二十三日晨十時半、我在校中得人報告回家、見有斧頭兩把、床下之夜壺箱已開、內中財物被竊、尙有母親手帶之金戒及鑽戒兩只、亦已搶去、又據金令儀供、十八歲、在曉明女學讀書、出事前三天、被告到來將寄存我家之皮箱一只及收音機一座取去、現該收音機留於公安局云云、

樂社茶房

……證作……

又據證人蔡興寶供稱、在北河南路四五九號樓下知音樂社爲茶房、二十三日晨十時餘、奉店中職員王鶴峰命、以照片樣底持往樓上、預備給金師母（卽死者）閱看、甫上扶梯、突聞羅氏之呻吟聲、我疑係發病、卽下樓偕人同往撞門而入、發見兩人被殺、乃報告捕房云云、

被告翻供

……否認……

詰之被告駱虞生供、父親駱肇新、與金家爲世交、去年我父被害、我住金伯母家、約一年、前我祇知父親生前有支票兩張、計各二百五十元、於十餘年前存於杭州地方銀行、迄今可取一千元、爲金伯母取去、曾向索討、遊移未付、我對金伯母並無宛仇、實無謀害之事、我校中非但並無許文仙茶房其人、且廿三日晨七時餘我在校中、與女教員徐曼倩等同在辦公室修訂課程表、旋又開紀念週、我爲司儀、此點校中教員及學生均可證明、至於我昨在捕房中所供各點、全係被迫胡供、

請求傳證

……問訊……

所抄得之鈔洋一百元、係向友人王芝青所借、共三百元、除化去二百元外、尙剩一百元藏在箱中、所有上海銀行之保險箱一七四一號、係我自己名義、並非金戴氏者、廿三日下午二時半、我往銀行開箱取物、箱中大陸及上海銀行之存摺及母親之壽險單二紙我父子金戒等物、黃家闕路王明榮家之房屋、本係我出面租借、月租十二元、但刻下已經退租、將物件完全搬走、祇留空屋、我並無將皮箱兩只寄存之事、此點可以傳二房東王明榮到案指認、是否係我送去、抑另有他人等詞、

同事證明

……校在……

末由被告所邀之見證徐曼倩女士投案證明、在明晨小學爲教員、是晨我與被告同在校中開紀念週、上午並未出外、惟對於被告所供紀念週中之報告及訂課程表等數點、供詞互相矛盾、劉毓桂推事訊至此、以時已逾午、乃諭被告押候改期七天再訊、

綁去之樂清大批小學生

經派艦搜剿救出數名

東瓜嶼洋面 警匪相遇激戰

……餘匪仍被圍 水警方面亦有受傷……

杭州訊、樂清白象中心小學、本月十八日晨零時十五分、突來盜匪六十餘人、綁去學生二十九名、教師一名、及工役號房等二名、詳情已誌時報、保安第三區司令許蟠雲據報後、卽令外海水警大隊第二分隊、派新寶順巡艦及分隊會同溫州保安隊緝救、在玉環黃大奧地方、與匪相值、匪擁肉票上山、警等將山四面包圍、一面派艦梭巡搜索、於二十一日匪下山登船逃竄、在東瓜嶼洋面遇匪激戰、救出白象小學學生數人、格斃盜匪多名、生擒三名、水警方面亦有受傷者、現已將獲匪三人解送永嘉區司令部訊辦、餘匪仍被包圍中、省保安處亦已據報、省教育廳已馳電樂清、安慰被綁學生之家屬、

天津學府暗殺案開庭

◎天津二十五日電、法商學院暗殺案二十五日下午二時開庭、旁聽者達四百餘人、略訊趙文鈞後、當庭鑑定血衣與搜出趙之衣服縫工尺寸甚多、繼傳盛德里鴻陞班妓女倪玉妃及洗衣局校役等、五時退庭改期再訊、

破獲化[illegible]筒

[illegible]

深夜途中遭攔劫

盜匪開鎗傷少年

鹽城人陳寶和、二十五歲、向在滬南陸家浜三角街四十九號、開設得飛腳踏車店、營業不惡、前日陳因適屆標會之期、除預向會中各份子收集應有之會款外、旋以尙屬不敷、故特赴北市與其友人借得鈔洋一百零八元、以便應付、不料携款回來時、已深夜十一時許、經過大南門外大佛廠附近、突遇盜匪三人、從黑暗之小弄內躍出、將陳及其同伴劉扣喜（十六歲）、拖拽入該處九五弄內、陳急掙扎、頓觸盜怒、一盜出鎗向陳胸脯轟擊兩响、彈中陳之右乳、從後背透出、頃刻血湧如泉、痛極倒地、盜遂乘機將陳身畔所有之鈔洋一百零八元、悉數劫取後、携贓向西逃逸、迨該管巡邏街警所守望警胡培根聞悉追捕、盜已無蹤、將受傷之陳寶和車送醫院療治、

強搶青年女子 勒逼成親

泰州婦人楊[illegible]氏、六十歲、住北[illegible]家橋[illegible]、膝下有一女玄春、年[illegible]、在[illegible]作工、[illegible]

弟婦控寡嫂 妨害婚姻

[illegible]

青雲路午夜大火燒

……焚去草屋三十餘間……

昨晚十一時二十分閘北青雲路撫路口江北草棚、突然失火、救火會往前灌救、因該處馬路尙未築成、救火車不能直達、計燒一小時之久、始告撲滅、共焚燬草棚三十餘間、起火家爲江北人盧小糗、向做小販、昨晚夫婦口角、打翻臘燭火、致北焚如、

亭林百家村 劫案獲一盜

松江訊、浦南亭林三十一圖百家村二保十甲四戶楊桂泉家、二十三日夜二時許、突來盜匪十六七人、各執盒子鎗、口操客音、打開側門、入內肆劫、被鄰右聞聲、當卽鳴金集衆、盜始携贓而出、臨去時鳴鎗兩響、由河邊而去、民衆尾追、擒獲一盜、名沈厚餘、並拾獲盜遺洋燭四支、鐵鑿一柄、鎗子一粒、業經事主開具失單、報由亭林公安一分局轉報來城緝防、

常熟劫兩家

[illegible]

津受傷女演員突告失蹤

◎天津二十五日電、國發技術團女團員薛蓮鳳、自

韓報訪問機機師[illegible]在龍華機場接受少女獻花

舞弊自首

鹹魚業滬貨溢磅時

六千七百担、值七萬餘元

妨害稅收 朱叙生等 憂罪發

法院以人證未全不開辯論候定期再審

[illegible]

朱叙生等分利過少

[illegible]

震大洋行

向俄國協助會洋行購買薩門魚、我因失業、故由震大洋行經理葉震昌叫我於貨到時帮忙、囑我喚小工、我卽代爲招呼工人常俊發、又命我等作弊、將魚過磅時、命小工不要將魚箱在磅上過於着實、繩子並不完全鬆下、使分量可以減輕、

共來三船

第一批爲十一月十三日、計三萬七千七百四十三箱、第二批爲十二月廿三日、計四萬三千一百卅六箱、第三批爲今年一月六日、計八千一百廿九箱、張本華是震大出貨員、我等自首三人、先前葉震昌允許其舞弊項下以十分之二分給我們、結果他僅給我洋一百廿元、但據我等計算、舞弊達七萬餘元之巨、但工作不止我一人、在場工作之人、常常嫌少、所以自首、

向我交涉

官曰、是否是的、答不是、因爲現在覺悟了、官曰、你知道犯法嗎、答知道的、我因爲這是偸漏國稅、悔悟舉發、希望罪刑減輕等語、次據常俊發供稱、爲小工頭、趙蓮芳[illegible]爲出貨員、餘供與朱叙生所供大旨相同、繼據鄭

提起公訴開審

鄭運升等否認

……衆口同聲……

運升・翁兆芳・葉震昌・張本華・葉震欽等五人供詞均否認有舞弊情事、略謂碼頭過磅時、有公正人及貨主押船等四五人均在場過目、試問如何作弊、以請求明察、問官得供、以爲時已晚、且人證未齊、遂諭不開辯論、候再定期集訊、

永安銀公司倒欠案

兩被告 院父審結

沈祖[illegible]否認 求人掛紅

◇……克昌供稱亦爲受害之一人……◇

[illegible]

列沈戴於被告之內者

[illegible]

聘我任復業後之經理

[illegible]

素悉渠交游廣名譽優

[illegible]

今晨楊樹浦路之鎗聲

今晨一時十五分、公共租界匯山捕房境內楊樹浦路二百零五號發生鎗聲一響、未幾匯山捕房得報、立飭華探目印占卿馳往調查、旋悉開鎗者係匯山捕房俄籍三百〇三號三道捕、所用以開放之手鎗、卽係其所佩四五口徑手鎗、其時該捕適在上差時、不知如何、返家開鎗據該捕稱、係巡差經過、見有形跡可疑之西人、身穿不齊整之衣服、登屋而逃、渠喝止不聽、因而發鎗一響、但仍被逃去、中鎗與否殊不能知、惟據鄰近傳說、該捕上差後、家中僅其妻一人、故開鎗原因、頗難明瞭、

奉賢墮胎命案

開棺檢驗

奉賢訊、五區十三股鄉民吳關林、家道小康、因堂侄媳吳石氏、寡而多姿、勾誘成姦、氏遂來身已懷孕、腹漸隆大、被翁姑注意詰問、乃由關林爲請大團穩婆何亞蓮墮胎、詎手術不愼、傷及內部、氏翁乃於月初香消玉殞、氏翁乃與關林交涉、欲訴於官、關林央請親族出爲調處、由關林出洋五百三十元、作爲一切喪殮及開銷之用、事甫妥洽、忽有石氏族人密訴於本縣政府、日昨由承審員童建模親率員吏下鄉、開棺相驗、驗得石氏委係墮胎病死、立卽簽拘主犯吳關林、穩婆何亞蓮及盛氏婦到庭偵訊、諭令發所收押、候續傳人證到案、再行訊究、

蘇站老婦慘斃

蘇州訊、昨（廿五）日下午二時四十八分、[illegible]

江都水巡隊獲四匪嫌

[illegible]

杭禁大女學生暈倒

杭州訊、[illegible]

南市破獲煙窟

[illegible]

隴海車出軌 死傷人數續訊

◎徐州廿五日中央社電、隴海路張寨站兵車出軌、頃據確息、雖有五輛車翻於溝內、但實傷兵士六七人、僅司機及燒火二人被撞斃、餘無恙、

平津衛戍總部 發表參議

◎北平廿五日電、平津衛戍司令部、仍設參謀秘書醫務副官經理五處、及一參議室、各處長均先後發表、主任參議尙未決定、該部廿五日發表陳覺生爲總參議、聞將來對外事件、悉由陳氏辦理、

明明眼藥水

紅腫刺痛 畏光羞明 點此藥水 功效最靈

瓶式新穎 點用極便 定價低廉 普治目疾

五洲大藥房發行

適合新生活標準東方唯一大公寓

上海德鄰公寓

大小房間四百餘個 內部設備精美整潔

高尙 經濟 幽靜 舒適

小住 包月 任客自便

地址 北四川路崇明路郵政總局北首 電話 四二三七七 轉接各部

不可一日無此君

老牌紅衣女小呂宋雪茄

氣味香純和潤醒腦爲「工作」「應酬」中必需之品

一經試吸大有「不可一日無此君」之讚歎

上海交通路荷蘭煙公司經理 各煙紙店均有發售

每包大洋一角 分十枝六枝四枝三種

歡迎外埠代理章程函索卽奉

馮氏斷癮救苦金丹

理想的戒烟藥

口碑載道

上海白克路大通路口峻芝堂總發行 各埠均有出售

徐屬各縣水災嚴重、（右圖）銅山縣南石屯防水、民夫緊急掘土築堤、

沭北已全遭水浸

搶險民夫趕築第三道防線

◎清江浦二十五日電、中運黃水狂瀉六塘、沭境錢圩上周集老堤現又潰決卅餘丈、沭灌情勢尤急、沭陽北區已全遭水浸、沭灌東三縣搶險民夫、已退至老堤之外、趕築第三道防線、

沭陽一日淹沒二百餘村

徐州廿五日電、六塘河在沭境大段潰決後、洪水氾濫、一日間淹沒六・七・八・九區二百餘村、柴未河倒灌、暴漲不已、全縣告急、該縣當局以堤防既失、忙於扣船、救濟難民、縣長鄧翔海引咎辭職、並電導淮工程處、略稱、六塘潰決、職罪無可辭、惟六塘今年洩此過量之水、卒至潰決、不能不以上游之東水壩爲致病之源、上負委託之重、下負沭民之望、已電省廳引咎辭職、

灌雲集民夫六萬 搶築鹽河堤防

大封民船救災民出險

◎徐州二十五日電、海州訊、沭陽六塘河決口後、東海灌雲兩縣均吃緊、灌雲直承下游、尤爲危急、縣長許協揆、會同防黃委員及導淮處沈工程師、在張店指揮防堵、集民夫六萬、搶築鹽河東西兩岸隄防、全縣官民總動員出發、二十三日已興工、限五日內完成、稅警團及兩淮緝私隊各派千人協助、同時大封民船救災民出險、沭陽縣長鄧翔海、以六塘河決口、沭境被災極重、引咎辭職、電文以運河東水壩爲過六塘致決之主要原因、

經會派員勘查六塘灌河水勢

◎南京念五日電、經委會爲明瞭六塘河及灌河水勢起見、特派水利處技正楊保璞前往勘查、

邵漢元等赴邳勘大楡樹決口

◎徐州念五日電、邵漢元偕省廳工程師俞漱芳、念五日晨由徐赴邳縣、察勘運河大楡樹決口形勢、

豐沛合築民埝王莊決口堵塞

◎徐州念五日電、豐沛合築之西南東北民埝、自動工後、念六日可完竣、王莊決口處業經堵塞、

（下圖）銅山縣桃園橋村莊盡水淹　（國際社攝）

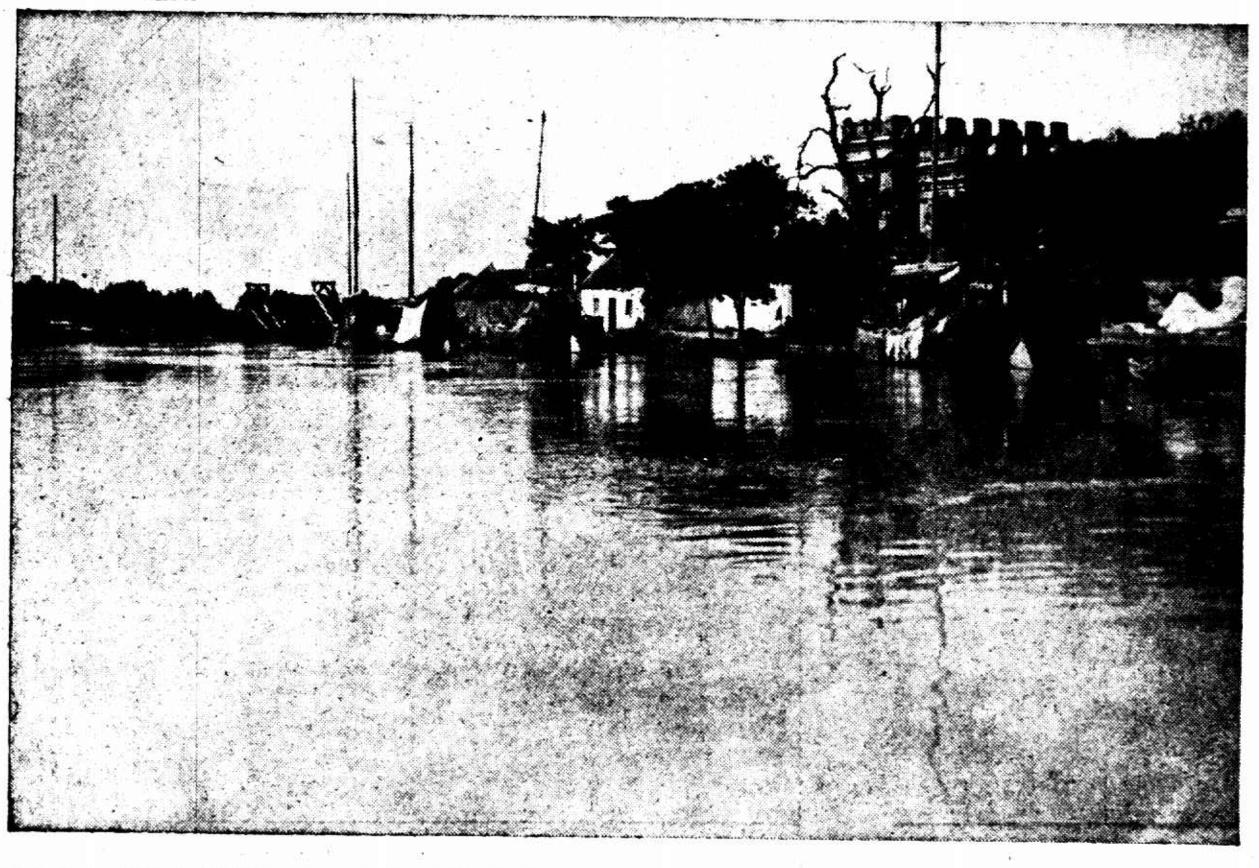

金本位

◎海牙念四日國民社電、荷蘭政府總理柯林今日告國會議員、謂貶低幣值現在固屬不須、但人民爲繼續匯幣國外、則政府雖欲維持金融現狀有所不能矣

◎倫敦二十五日路透社電、戰事恐慌稍減、英鎊前途乃轉寧靜、而歐陸通貨之困難遂復爲人所注意、尤以荷幣爲甚、荷幣匯價已由七・二九五縮爲七・三二五、而佛郎亦由七四・六九縮爲七四・八五、因荷法兩國通幣之發風現又發作、蓋恐荷法政府未能實施其減政計劃也、目前匯市之活動、可證明英鎊有需求時交易常較英鎊出售時加倍活動之說、

大批黃金源源流入美國 金融家觀察銀價看漲

因美國尚須購銀方可符合購銀案 今後仍視意阿局勢爲轉移

◎倫敦廿四日路透社電、金融家現注視黃金之流入美國、頗以銀價又將趨高爲慮、截至九月廿一日止、黃金之裝船運美者、約計共值英幣三千萬鎊、此後續有裝運、美國所有黃金、既已大增、則其依據購銀案內須購置之白銀額量、自然隨之增多、美國雖已購入白銀五〇〇・〇〇〇・〇〇〇盎斯、然因存金近已增多之關係、美國庫在購銀案下所需、白銀額量、僅減七一・〇〇〇・〇〇〇盎斯耳、國庫尚須有白銀一・二五一・〇〇〇・〇〇〇盎斯、方可符合購銀案所規定之金銀比例也、再美國防止對美英匯跌落之唯一方法、在購入白銀、此美國所懸購銀之價所以自八月起高起三二二五也、金融家以爲意阿危局一有解決、則目前銀價看漲之原因、即將轉變、希望投機家勿忘八月間所得之教訓、

◎紐約廿四日路透社電、聞昨日各處裝船運來紐約之黃金、共值一一・七〇〇・〇〇〇元、其來自英國者値六・九〇〇・〇〇〇元、法國值三・一〇〇・〇〇〇元、荷蘭值九〇〇・〇〇〇元、印度值八〇〇・〇〇〇元、

美人謂銀前途光明

◎芝加哥二十四日路透社電、美國冶金大會今日在此開會時、主席白朗威爾發言、謂白銀前途、現較過去十五年中任何時期更爲光明、購銀案條文之基本旨趣、並非如一般人所謂之立即收買全部額量、俾將銀價抬至每盎斯一元二角九分、此種舉動、將使美國購買能力迅速罄竭、並使銀價終不免於慘落、白銀前途、宜採長期眼光、而視他日世界貨幣制度安定時銀幣用途是否擴大爲轉移云、主席言及中國墨西哥等國因美國購銀政策而起之困難、又謂、現所需者、爲一種安定的價格、可鼓勵而非摧殘銀幣之使用、渠反對再將世界銀價提高、但渠以爲白銀應以每盎斯六角上下之價格固定之、蓋銀價過高、則將減少白銀在工業上之用途、而銀價過低落於六角以下、則既漲而復跌、亦非所宜、總之、銀價之安定、與白銀之前途、極有重要關係、渠雖不反對國內銀價之提高、但在代價六角左右可購置所需白銀大部份之時、美國又何必出一元二角九分之高價乎云、同時參議員懷德亦發表意見、反對財部購銀程序、謂世界銀價、可抬至每盎斯一元二角九分

美經濟調查團主席福勃斯建議 糾正中美商業缺點三辦法

◎紐約二十四日國民社電、新近考察遠東歸國之美國經濟調查團主席福勃斯、今日建議糾正中美商業缺點之辦法三項如下、㈠在華設立銀行一所、須有充份之資本及權力、可以經營鉅量之金融事業、㈡創辦商業信用機關、須能對於中國進貨商長期放款、㈢改良美國公司在華之商業代表制度、據悉渠調查團考察遠東之報告書中、亦將載明此三點云、

羅斯由京抵滬 即開始調查工作

本埠訊、英國特派來華調查我國財政經濟情形之專員李滋羅斯爵士、偕同該國駐華大使賈德幹等、業於昨晨七時十五分由京乘車返滬、即赴華懋飯店休息、

拜會市長 羅氏返滬後、已定今日上午十一時、偕同隨員巴志等、前往市府、拜會吳市長、市長除日內答拜外、並將歡宴、以盡地主之誼、至本埠汎太平洋學會、昨日在華懋飯店舉行年會午宴、原擬邀請羅氏出席演講、經羅氏婉辭、未曾參加、

財孔招待 行政院副院長兼財政部長孔祥熙、政躬現已康復、除在京歡宴並茶會招待羅氏外、復於昨晚乘十一時夜特快車離京來滬、今晨七時許可到埠、晚間八時、在其西愛咸斯路私邸、再爲設讌歡迎、孔氏預定請客名單、計爲羅氏夫婦、蔣委員長夫人宋美齡女士、羅氏隨員巴志羅傑士、英國駐滬總領事白利南夫婦、英商務參贊畜治、華文參贊鮑志登、英大使私人秘書葛萊亨、全國經濟委員會常務委員宋子文夫婦、海關總稅務司梅樂和夫婦、財部顧問楊亞德夫婦、中央銀行信托局副經理吳敬安夫人、中央銀行秘書陳炳章等、

各方歡宴 英國駐滬總領事白利南夫婦、即於今午歡宴羅氏夫婦、並邀該國在滬僑民領袖英商會會長馬錫爾等多人作陪、同時全國經濟委員會常務委員兼中國銀行董事長宋子文、將於明後日內歡宴、至本埠國際問題研究會・市商會・地方協會・銀行公會・錢業公會・中國國際貿易協會・中華工業總聯合會・太平洋國際協會等八大團體公宴、該會等已聯名致函羅氏、正在接洽日期中、

開始工作 聞孔財長更擬舉行一盛大茶會、邀全滬銀行家商家各大領袖參加、介紹與羅氏會見、昨據英商務參贊畜治氏告新聲社記者、羅氏爵士即開始其正式工作、與滬上中國銀行家商家領袖會晤、交換意見、辦事處即設華懋飯店、外傳在英領署內不確、何時赴北平廣州等地、現尙未定云、

今晨國外商電

◎紐約市場二十五日電訊

	前日收	二十五日開盤	十一時十分	十二時	一時廿分	一時四十分
十二月期美棉	一〇・五六	一〇・五六	一〇・五八	一〇・五六	一〇・五八	一〇・六五
十月期美棉	一〇・七八		一〇・七八	一〇・七五	一〇・七八	一〇・七四
十二月期美銀	六六・五五	六五・九〇				
十二月[illegible]	一二・一〇	一二・〇〇	一二・〇一	一二・〇一	一二・〇一	一二・〇一
十二月期麥	九八・二五		九八・八七五	九八・二五	九八・六二五	九八・三五
五月期麥	九八・五		九九・三五	九八・三七五	九八・七五	九八・七五
美對英匯價	四元九角三分一二五	四元九角三分二五	四元九角三分三七五	四元九角三分三十五	四元九角三分三七五	四元九角三分三七五

倫敦市場二十五日電訊

	前日收	上午十時	十一時	十二時	下午一時	二時
美對英匯價	四元九角三分一二五					四元九角三分一二五
英對法匯價	七・四五九					七・四七九
倫敦金市	七磅〇先六便		七磅〇先一便			
倫敦大條近期	廿九便二一二五			廿九便一八七五		
倫敦大條遠期	廿九便二一二五			廿九便一八七五		
十月期倫敦麥	六先六便二五		六先六便三七五			
十月期倫敦棉	五・八九			五・八七		
十月期橡皮	五・三一二五		五・三一二五			

大條縮一二五

◎倫敦二十五日路透電、今日此間大條銀價、近遠期皆爲二十九便士一八七五、較昨皆縮一二五、又電、今日午後二時、倫敦對紐約匯價如下、英金一鎊合美金四元九角二分三一二五、美金一元合英金四十八便士大五一、

財部電浙制止紙幣貼水使用

◎南京廿五日電、滬商會前電財部、以浙紹興錢業對中央等銀行紙幣、巧立名目、有合使用人貼水情事、請迅電浙財廳查明制止、財部已轉電浙財廳遵辦

携銀出口 財部將重加修正 幷補入新規定

南京廿五日電、財部對前訂國人携銀出口辦法、頃重加修正、並補入新規定、以資一律遵守、該辦法俟孔核定後、即實施、內容對船長・船員・車長・車員・工人・商人・暨旅行遊客等、均分別性質、對携銀數目、重予訂正、

提本週立法院會討論 電政公債案審竣

修正壽險法等案初審竣事 起草報告提法經兩會審查

◎南京廿五日電、立法院財政委員會、廿五日下午三時開會審查民二十四年電政公債案、並邀交財兩部派員到會列席說明、結果已審竣、即提本週院會討論、又修正簡易人壽保險法及民業專用官營各鐵道條例案、均經初審竣事、現正由周一志鄭洪年兩召集人、分別草初審報告、提請法制經濟兩委員會聯席討論、

國聯經濟委員會開會 英商部裴金氏 主張恢復國際金本位

其他各員亦提出重要建議

◎日內瓦二十四日路透社電、今日國聯大會經濟委員會開會時、各員所提出重要之建議、英商部裴金氏主張從事恢復國際金本位之決議案、亦在其列、委員會並曾討論一決議案、請大會委派世界利源機關、調查世界糧食與原料之供給、及提出可使各國經濟問題易於解決之方法、該決議案尙將續加討論、

我對德公使劉崇傑設宴歡送 德國遠東經濟調查團

◎柏林二十五日國民社電、中國駐德公使劉崇傑設讌歡送德國派赴遠東研究經濟及商業狀況之兩調查團、及德國駐滬總領事克利布爾、調查團即將啓程赴華、其一係由德政府派遣、團員爲全權特使季普博士、德國外部之諾爾博士、及德國國家銀行之羅森勃爵博士、另一調查團則由研究中國之德國協會派送、團員爲該調秘書長史特留德國國營鐵路之拉特曼、參加讌會之賓客約三十人、其中有各部、各鐵路當局以至銀行實業、教育及商界之代表、

我赴日經濟考察團 下月六日由滬搭上海丸啓程

本埠訊、（華東社）我國金融實業各界、赴日經濟考察團、自經籌備以來、現已漸臻成熟、昨日中午十二時半、該團假靜安寺路國際大飯店開談話會、當經確定名單十五人如下、團長吳達銓（天津市代表）、團員陳光甫（漢口代表）俞佐庭（上海市商會代表）、周作民（北平市代表）、黃文植（漢口市商會代表）、榮宗敬・劉鴻生・徐新六・唐壽民・錢新之・郭順・胡筠庵・黃江泉・祝士綱・南經庸・係上海銀錢業、實業界、工商界領袖、團秘書長劉鐵城、團秘書周文彬、又據華東社記者、於昨午探悉、該團準下月六日、搭日郵船會社上海丸赴日、屆時除臨時發生重要事故者外、均將參加、昨日談話會時、對考察行程、亦經討論決定、考察時間、約一月左右、

煙味好　價錢巧

金鼠牌

華成煙公司出品

臨時取消三人增添五人 香港足球更强硬

鄭季良黃美順均在其內 隊長李惠堂守門包家平

◎香港二十五日中央社電、港出席全運足球代表、選定李惠堂（隊長）包家平・黃華纖・梁現贊・余慶元・梁榮照・黃美順・李國威・曹桂成・黎兆榮・鄭季良・卓石金・李頌友・黃永康・楊本漢等十五人、定十月二日乘荷輪芝巴德號赴滬、又游泳代表定二十八日乘傑佛遜總統輪赴滬、（按香港廣東足球陣線已誌本月二十四日時報、今據中央社電報、香港足球陣線略有更動卽將前有之劉茂・林德譜・何家强三人臨時取消、另增黃華纖・黃美順・鄭季良・黃永康・楊本漢等五人、實力益形强硬、又該電港足球及游泳兩隊來滬日期與後載國光社消息略有出入、姑並誌之、）

本屆全運會 大會開幕典禮秩序

應加入蔣委員長訓詞 大會秩序已定十五項

第六屆全國運動大會、於九月廿一日上午十時、在市政府會議室開第十一次常務會議、由潘副籌備主席報告、略謂、上次各報發表大會開幕典禮秩序略有遺誤、應加入「名譽副會長蔣委員長訓詞」一節、爲第十二節正式公佈案一節、茲特再刊其大會開幕典禮秩序如下、㈠開會、奏樂、㈡職員運動員繞場一週、㈢全體肅立、升會旗、鳴炮六響、放鴿、㈣唱黨歌、㈤向黨國旗及總理遺像行最敬禮、㈥主席（會長）恭讀總理遺囑、㈦主席致開會詞、㈧籌備主任（上海市長）致詞、㈨運動員宣誓、㈩名譽會長林主席訓詞、(十一)名譽副會長汪院長訓詞、(十二)名譽副會長蔣委員長訓詞、(十三)唱會歌、(十四)奏樂、運動員退場、禮成、(十五)太極操表演、

商務印書館 本週新書一覽

日期	書名	著譯者	定價
九月廿三日	大學叢書 中央銀行論	崔曉岑著	精裝三元二角
	一個陌生女子的來信（世界文學名著）	St. Zweig著 孫寒冰譯	三角
九月廿四日	墨子閒詁（國學基本叢書）	孫詒讓著	九角
	社會正義論（漢譯世界名著）	L. T. Hobhouse著 胡淳譯	七角五分
九月廿五日	自然科學小叢書 科學總論	永井潛著 黃其銓譯	一角五分
	地球之滅亡	石井重美著 譚勤餘譯	四角
	生物學與人類進步	J. A. Thomson著 陳謙榮譯	三角
九月廿六日	佛學叢書 佛學概論	黃懺華編	一元二角
	算學小叢書 點線面體量法詳論	徐韞知著	五角
九月廿七日	自然科學小叢書 濕度	國富信一著 沈懋德譯	三角五分
	組織學	合田得輔著 韓士淑譯	二角五分
	微生學	竹田松次郎著 魏岫嵩譯	三角
九月廿八日	法布爾傳（自然科學小叢書）	G. V. Legros著 林奄方譯	二冊八角
	翻譯研究（百科小叢書）	楊鎮華著	二角九分

通信現購 各書不［illegible］ 收郵寄費 各地中國銀行 交通銀行 浙江興業銀行 上海銀行 金城銀行 江蘇省銀行 農民銀行 向上海河南路發行所購書者 井免收匯費 簡章備索

703

唐拾義久咳丸

◆功用說明◆

一治傷風咳嗽之咳　一治夜不安眠之咳
一治喉痛聲啞之咳　一治氣喘痰多之咳
一治老人虛弱之咳　一治產前產後之咳
一治大行時疫之咳　一治四時感冒之咳
一治喉痒咳嗽之咳　一治新舊咳病之咳
一治胸痛氣促之咳　一治胃熱吐痰之咳
一治痰濁勝肺之咳　一治濕色不化之咳
一切日咳夜咳痰喘盛咳惡寒發熱吐痰咳
無痰咳嗽咯血咳嗽全咳咳嗽盜汗咳心跳咳喘
咳嗽最日久不癒之嚴重咳嗽服之無不應驗
初起咳治咳之聖品也

每瓶一元　上海廣西路角父子大藥房發行　世界各埠均有經售

秋風多厲！咳嗽頻起！

保肺漿

際茲秋令必之常服：
能調治於已病
能防護於未病

止咳・化痰・強肺・防癆・

大小兩瓶種

上海太和大藥房發行

近了……又近了 江西游泳隊業已出發

四川英豪月底可到 山東北平五六開拔

南昌二十五日電、贛游泳選手廿五日離省赴京蘇等地、與當地選手作友誼賽後、再赴滬出席全運比賽、票資用以賑災、

重慶二十五日電、全運會川選手隊一行六十餘人、由總領隊劉愼旃率領、廿五日晨乘民貴輪離渝東下、三十日晨可抵漢、

北平二十五日電、平市參加全運選手代表隊、共百三十八人、定下月六日離平赴滬、各選手將着一律之服裝、以示整齊、旅費約需萬餘元、由市府撥給、

濟南二十五日電、敎廳電京滬路局、魯參加全運隊定十月五日赴滬、商請加開專車一列、以備屆時乘坐、

全國運動大會前奏 香島英雄演唱開燈戲

第一批後日抵滬二批三批陸續開拔 港幹事與李大超接洽妥當現覓對象 無數迷哥渴望足球先上市

出席本屆全運會港全體選手、業已紛紛啓程來滬、港代表定今日與市府李大超會商、港足球及游泳表演事宜記者探誌各情如下

香島健兒 三批來滬

港埠此次參加全運會、計有田徑・游泳・足球・男女排球、及籃球等項、各項人數、以游泳及足球最多、各十五人、男女排球各十二人、籃球十人、田徑則僅四人、至各隊啓程日期、昨日搭克利夫蘭輪啓程者、爲楊秀瓊姊妹及陳振興等、球怪李惠堂及何家鎏・徐偉培・徐潤培・洪渭釗等、亦搭此輪來滬、約二十七夜或二十八晨到滬、而游泳隊其他之十餘人、改期於二十八日偕足球隊全體同搭傑弗遜總統輪來滬、約三十日可到、至田徑及男女排籃球隊、則定下月三日康脫凡第、或四日加拿大皇后輪來滬、

足球游泳 將有表演

此次游泳及足球兩隊先行起程來滬、將於下月一二兩日舉行足球游泳表演賽、地點擬假市體育場及市游泳池、現正由港代表團總幹事葉觀棪、與游泳領隊陳子青、與市政府接洽中、葉等並定今日約市府李大超磋商表演事宜、至香港本屆各項實力、田徑因無特殊人才、故僅遣派四人、游泳實力、擁有劉寶希・陳振興・楊秀瓊・沙惠英・楊秀珍等、尚可與馬華及滬粵一較身手、排球原有前曾出席遠運中排名將陳錫炳・林兆華等兩人、現陳林兩人、因所服務機關、不能請假來滬、故實力略減、女排球則前排中排實力均强、足球則以後衛線稍弱、中衛則與廣州勢均力敵、前鋒更爲堅强、球怪李惠堂、已決定代表港埠、且被任爲隊長、最近李代表南華與港砲兵交鋒、曾連射六球、右鋒黎兆榮初生之犢、亦不亞於譚江柏、故實力頗爲雄厚、此次全運會冠軍頗有希望云（國光社）

埠際網球賽 港代表啓程來滬

◎香港二十五日電、港滬埠際網球賽代表李惠堂等九人、二十五日乘克利夫蘭總統輪赴滬、

市游泳隊昨日訓練 梁偉生造市新紀錄

隊員全體出席精神甚佳 明日下午五時繼續訓練

參加本屆全運上海男女游泳代表隊、昨日下午［illegible］時在川路中青集合、由指導彭三美・曾坤、俞斌祺・［illegible］安率領、赴市游泳池訓練、選手全體參加、精神甚佳、由彭三美氏計時、正式訓練、［illegible］、昨日結果、梁偉生之五十尺自由式、以廿八秒九、造本市新紀錄、（本市紀錄廿九秒四、係梁本人在［illegible］江航［illegible］游泳［illegible］時造成）、明日下午五時、仍［illegible］繼續訓練、昨日訓練時、港代表總［illegible］事葉觀棪、游泳領隊［illegible］子青［illegible］君、亦隨往參觀云、

全運期內交通大計 自備汽車行駛路線

第六屆全國運動大會、自雙十節起、假上海市中心區運動場舉行、已誌前報、市政府協助籌備辦事處、以大會期內、上海所有公私汽車、大部分勢將集中於通達市中心區之各要道、爲避免擁塞交通起見、特商請公用公安工務三局、訂定強時車輛行駛路線、特將關于自備汽車之一部份［illegible］、（全運期內車輛行駛路線、）一、自用汽車、往、由［illegible］界及閘北、駛入市中心區由、甲、東區車輛、由［illegible］由北四川路、經江灣路、西體育會路、翔殷路、淞滬路至運動場北部停車場、乙、虹口區車輛［illegible］由北河南路、經寶山路、江灣路、西體育會路、翔殷路、淞滬路、至運動［illegible］之北部停車場、丁、西區車輛、由中山路經西寶興路、水電路、翔殷路、淞滬路、至運動場之北部停車［illegible］、戊、由市中心駛經閘北及租界、甲、由［illegible］動場之北部停車場、經翔殷路、（朝東入軍工路）或朝西經黃興路、入寶國路、下午六時以後、經其［illegible］路、入狄思威路、乙、由運動場之北部停車場、經府前五權路、入軍工路至楊樹浦、（停車場管理規則）（自用汽車之部）在運動場之北部淞滬路附［illegible］之空［illegible］、設北部停車場、專停掛牌自用汽車、一、北部停車場分爲十七個「停車區」、編號、自北一至北十七中、北一區至北七區、爲［illegible］部、專停軍工路之車輛、乙、北八區至北十七區、爲西部、專停淞滬路之車輛、（爲便利於掛起［illegible］、翔殷路東口及引翔港鎮口、停止車輛入口、）二、各停車區以木扦書明標示之、三、［illegible］停車區木扦書明本區應停車輛數目、四、車輛須依照所［illegible］區別停放、五、自用汽車乘客、須依所乘車輛之相當停車區停妥、後方可下車、步行進運動場、淞滬路無論如何、不准下車、六、自用汽車者在停車地下候車主［illegible］車、［illegible］

南洋盃甲組決賽 邱飛海又遇王文正

一箭之仇今日必報老邱振作起來 丙組冠軍來湊熱鬧舉行郤令治賽

下午二時半起在康悌路上海會 卡德史王四金剛演唱壓軸戲

上海網球會主辦之南洋杯網球甲組錦標賽、今日下午四時起、在康悌路該會舉行、今日除決賽外尚有史卡對德王之雙打表演、及丙組郤令治賽、表演定多精彩、昨據記者探誌各情如次、

雙打表演　南洋杯網球甲組決賽、定今日下午四時在康悌路上海網球會舉行、邱飛海將再遇王文正、邱日前曾敗於王、但近日養精蓄銳擬一雪前恥、故今日之戰、當有一番劇戰、錦標賽後、尚有雙打表演、係由本市雙打冠軍卡爾遜、史規亞、對德孚、王文正、上海會已徵得卡史及德孚王文正同意、但如王君氣力不繼、則請錢耀彬瓜代、以娛觀衆、精彩當可預卜、入場券分五角一元兩種、（南洋杯之球員均得預向廣東路二十號陳其浩君領取入場券一張）、

郤令治賽　丙組冠軍周家騏、亞軍詹文耀、接受陳其浩、王叔慶、之挑戰書、特相約於今日下午二時半舉行郤令治賽、藉以切磋球藝、陳其浩本非弱者、王叔慶亦穩健份子、今日之戰、雖與錦標無關、但陳王在南洋杯淘汰賽中、因未有機會箇別鏖戰強弱難分、復賽中兩君偶然失敗、心實不甘、今日將出全力應付、一決雌雄、因該賽取五盤三勝制、故須於下午二時半正、開始角逐、俾可於四時賽畢、殿以甲組單打及雙打表演、

賽後給獎　此次南洋杯網球賽、南洋兄弟煙草公司熱心提倡、特捐助大小銀杯六只計值二百金、以資獎勵、而此次一切籌劃措置、由醉心網球之劉其浩、會同許德民、侯尚雄、張偉銘、襄助辦理、兩月以來、不獨對於本埠體育消息、平添不少興趣、卽對於南洋公司廣告之宣傳、亦獲相當好果、較諸普通球類獎杯、實不可同日而語、陳君以南洋杯賽、獲得體育界之好感良多、特商請南洋公司勞敬修、簡情曼、於今日蒞場演說及給獎、南洋公司今日幷以優美之白金龍香煙招待各界、

比賽秩序

陳其浩對周家騏	二時半
王叔慶對詹文耀	二時半
邱飛海對王文正	四時
許德民對劉堵	四時
卡爾遜對德孚	五時一刻
史規亞對王文正	五時一刻

太平洋混合雙打網球 英法組擊退美捷

◎美國洛杉磯城念四日哈瓦斯社電、太平洋混合雙打網球比賽、頃由英法組與美國捷克組舉行半決賽、英法組選手爲蘭茜夫人與畢尼安兩人、美國捷克組選手爲卡洛琳夫人與羅德里歇兩人、結果英法組勝、

美國重量拳擊賽 黑老虎撲倒拳大王

觀衆九萬人均爲之咋舌 巴埃不聽勸告致有此慘敗

◎紐約二十四日哈瓦斯社電、美國著名拳擊家巴埃爾、爲去年世界各級重量拳擊冠軍、本年六月間曾一度爲勃賴道克所敗、頃又與黑人拳手喬魯易、在揚凱體育場舉行比賽、觀者達九萬人之多、兩人戰至第四回合、巴埃爾卽仆地不起、且受傷頗重、戰況之激烈、爲衆自擊拳以來所罕遇、按兩人交手後、第一回合喬魯易卽占上風、則以巴埃爾未照前拳擊名家鄧濮賽之勸告行事、對喬魯易僅採怯弱之攻勢、致爲喬魯易所乘、揮拳猛擊之下、巴埃爾當卽受傷而致流血、迨第二回合、巴埃爾動作極爲遲滯、以致喬魯易一路退雄所向披靡、第三回合中、兩人交手、再接再厲、但巴埃爾始終不振、最後並被喬魯易拳擊倒地、歷九秒鐘始掙扎起立、但在第四回合中、巴埃爾終於不支、仆地不能再起、當由評判員宣佈喬魯易勝利、全場莫不爲之咋舌、

廣東游泳隊質疑事 彭凌兩指導剖解函

溫敬介既未報名更未參與練習 徐亨則亦未報名並未確定身份

［illegible］

國人創辦 遠東騎馬體育會 附設騎術研究會

歡迎參加 特設另租 租費低廉 詳章備索 ［illegible］

全運乒乓 選手產生

今明舉行全體預賽 在大會堂門券兩角

［illegible］

▲第一天廿六晚　▲第二天廿七晚

［illegible］

東鱗西爪

［illegible］

游泳聯隊

市游泳池組織 分男女童子三組 從事訓練競技

本市市長吳鐵城氏、爲培養後起有用人材計、特於前廿二日舉行一盛大之本市公開游泳比賽、［illegible］

愛樂盃 優級決賽

廣東兵精糧足 精武刀快馬肥

［illegible］

田徑春秋

第二十四章 女子運動（下）

薛學海（一四）

關於女子田徑運動、下走感想如次、㈠滬市實力幾佔全國十分八九、嘻、亦太甚矣、蓋閱炎炎者滅、隆隆者絕、盡不可盈、盈難久持、閒嘗以謂滬市女子英姿颯颯、雄視全國、則以齊王猶反掌耳、若舉炎火以燎飛蓬、覆滄海以沃漂炭、有何不滅、設猶來者不拒、網羅無遺、徒煞風景、且損威望、故如魯豫宿將焦玉蓮朱天眞丁桂梅之輩、應返本省効力、得失奚計雞蟲、若夫男子選手之甄拔、事出一轍、尤應審愼以息物議、吾本呵護滬市之熱忱、聊貢芻蕘、未審吾友王復旦先生以爲何如、㈡余望鄧銀嬌女士楊安妮女士果返祖國、展其經綸、或被當局派赴亞會、亦未可知、茲將各項傑出人才彙題於左、凡不註明籍貫者、皆屬上海選手也、

五十米◎㈠楷椰鄧銀嬌六秒四、㈡柔佛劉明玉六秒八、㈢李森與粵張潔瓊六秒九、㈤焦玉蓮七秒（去秋）、㈥青島仲平眞與滬彭愛浦七秒一、

百米◎㈠焦玉蓮十三秒二（去秋）㈡楷椰鄧銀嬌與滬李森十三秒四、㈣錢行素十三秒五、㈤蘇廁嬡十三秒八、㈥蘇吳菊心十三秒九、

二百米◎㈠楷椰鄧銀嬌二十七秒八㈡錢行素與焦玉蓮（去秋）二十七秒九、㈣李森二十八秒六、㈤冀戴若利三十秒、㈥青唐共貞三十秒四、

低欄◎㈠錢行素十三秒三、㈡星洲曹漢華十四秒八、㈢陳白雪十五秒二、㈣汴張桂山十五秒三、

跳高◎㈠平張林瑞一米三五五、㈡閩陳翠芳一米三五五、㈢平蘭莪萬玉蓮一米三二五、㈣胡月英盧淑一米一九五（未取）、㈥薊藕卿朱天眞一米二九、戍淑貞一米二八五、

跳遠◎㈠楷椰鄧銀嬌五米二九、㈡盧淑四米九〇五（未取）、㈢蘇廁嬡玉四米八九、㈣李森四米八四、㈤陳再春四米八三、㈥施藕卿四米七四、

鉛球◎㈠潘瀛初十米二四五、㈡陳榮棠十米二三、㈢丁桂梅九米四一、㈣京與厚柏九米三二（未取）㈤青丁素原八米九七、㈥平陳婉若八米八一五、

鐵餅◎㈠陳榮棠二十六米七五、㈡京與厚柏二十六米六二（未取）、㈢陳淑芳二十六米二十八、㈣平陳婉若二十五米十、㈤星洲陳金鑲二十四米九二五、㈥蘇遇玉珍二十四米八六、

標鎗◎㈠錢行素三十二米四四、㈡潘瀛初三十二米二九、㈢許沅二十六米八七、㈣陳榮明二十六米三八（舊記錄）、㈤陳榮棠二十五米一三、㈥汴原恒瑞二十四米九十、

壘球◎㈠梁韻森五一米、㈡蘇王桂卿四五米三十、㈢冀胡文蘭四四米六四五、㈣汴原恒瑞四三米八二、㈤潘瀛初四三米六三、㈥青紀淑雲四二米五十、（下章選拔芻議）、

速量尺寸 本市選手服裝

本市參加全運會選手服裝式樣、早經確定、由標準運動器具公司代製、已誌前報、各選手其尚未前往量製者、務希於卽日前往西門中華路該公司量製云

航測川湘路線

◎長沙廿五日電、鐵顧電湘、現派技正袁夢陶、會同航空測量隊、航測川湘路線、請飭屬妥爲保護、

Veramon
Scherino

凡拉蒙

立止一切疼痛

各大藥房均有出售

英意關係·和緩成泡影
地中海英軍繼續增防
直布羅陀空軍往駐紮
瑪爾太舉行燈火管制

◎倫敦二十四日哈瓦斯社電、英國內閣頃決定繼續進行地中海方面海軍預防措置、並研究萬一英意間發生事故、英國海軍艦隊獲得國聯會員國海陸軍之援助、究可至何種程度云、按日前英意兩國同時發表公報、聲明各該國在地中海之軍事措置、未含有侵略之意、此項公報、使兩國間緊張關係、爲之和緩、然今則此種和緩、又成爲泡影矣、

◇意必向阿進攻

意大利政府批評五國小組委員會之報告書、認爲不能用作成立協定之可能基礎、因此英國官方益信意國必須向阿國進攻、而經濟制裁、勢屬無可避免、如經濟制裁一旦實施、則地中海英意兩國艦隊必至發生事故、此則一般人之所慮者也、

◇擔任天空防務

◎直布羅陀港二十四日哈瓦斯社電、英國軍艦「印度總督號」、由英國運載空軍軍官一百五十名、突於本日駛抵此間、聞該空軍軍官將駐紮直布羅陀、担任天空防務云、

◇全島陷黑暗中

◎瑪爾太二十五日路透電、昨夜當局作熄燈之試驗、致全島陷於黑暗中、歷半小時之久、群衆集於便利地點以觀試驗、街燈先熄、於是屋內船中與汽車上之燈、一時全熄、交通遂漸停止、全島漆黑、同時有飛機翱翔天空、民衆響應、殊爲敏捷、按當局近曾布告居民、遇某種緊急事故、須將燈火全行滅熄、昨夜之試驗、蓋欲視民衆遵行命令、遲速如何也、

墨前總統
由日赴津

◎神戶二十五日電通社電、觀光世界於十二日抵日之前墨西哥大總統李蓋斯、昨二十四日抵神戶、止宿東方旅社、定乘大阪商船天津航路之長江丸前赴天津、

顏代表離日內瓦赴德
中國未獲理事席前不返

◎日內瓦二十四日中央社電、第十六屆國聯大會中國首席代表顏惠慶博士、已於兩日前離日內瓦赴柏林、聞渠於中國未獲得行政院理事席前、將不再回此間云、

◇國聯政院公開討論◇

日內瓦二十五日中央社電、關於中國要求獲得行政院理事席一案、經行政院秘密會議結果、已將本案提出之方法決定、並議決將考慮此案之十五人委員會加以改組、此事大致將於本星期四公開會議中討論、惟此間各方面因大會即將於本星期閉會、深恐時間不及、又有此案將延待大會特別會議討論之說、惟特別會議之召集、恐尚有時日、

法對中歐事件問話
英內閣考慮答覆

◎倫敦二十四日哈瓦斯社電、本日內閣舉行全體會議、由外相霍爾報告阿比西尼亞事件發展經過及昨日駐意大使德魯蒙與意相墨索里尼舉行談話之結果、按日前倫敦及羅馬兩地同時發表公報、聲明地中海及紅海英意兩國軍事措置、純屬預防性質、未含有侵略之意、英國內閣對於此項公報表示滿意、認爲英意兩國間之緊張關係、已因此而見和緩、此外法國政府於日前由該國駐英使戈爾平向英國政府詢問、謂「英國對於意阿問題、現在日內瓦採取堅强態度、倘中歐方面一旦有事、尤其是奧國受人侵略時、英國是否亦將採取同樣堅强之態度」云、關於法國此項問題、英國外部已擬就答覆、經本日閣議通過、聞在本星期內必可送達法國政府云、

美陸海軍交換飛機場
爲太平洋沿岸活動中心
陸軍將在生奈凡爾

◎奧克倫二十四日國民社電、陸軍部長鄧恩明日即將起程赴馬尼拉、今日發表海軍部已將加州生奈凡爾之大飛艇根據地與陸軍部在桑地哥之飛機場交換、鄧氏表示、此舉可以推知陸軍部以後或將以生奈凡爾之飛機場、作爲太平洋沿岸航空活動之中心云、

國聯會費減百分之七

◎日內瓦二十四日路透電、國聯管理委員會今日決議將各會員應納之會費減少百分之七、此爲法國提議一律削減百分之十之結果、

艾登賴伐爾會商
意阿戰事爆發在旦夕
國聯行政院今日將全盤討論
大會即將無期延會

◎日內瓦廿五日哈瓦斯社電、此間若干人士、以爲英國不管部大臣艾登、本日擬向法國總理兼外長賴伐爾提議、採取國聯會盟約第十五條所規定之程序、而由國聯會行政院起草報告書、譴責意大利之行動、據艾登之主張、國聯會行政院應於五六日內、完成此項工作、俾國聯會對付意國之一般局勢、可儘速歸於澄清、但賴伐爾則相信、各項可能的和解企圖、猶未完全用盡、意國或將減低其要求條件、亦未可知云、反之、英國方面則以爲目前東非兩季、實際上業已告終、戰事有在旦夕間爆發之可能、如再行猶豫不決、坐失時機、則更將使意相墨索里尼有所憑藉、故與主行政院應早日有所決定云、

全盤討論

◎日內瓦二十五日路透電、此間人士皆料國聯行政院明日將委派委員會、報告關於意阿爭議之全盤討論、並提出建議、如此項建議日後不能由行政院全體通過、則在爭兩造之一在三個月期滿後而開戰、即屬合法、今日意總代表阿洛錫會與法外長賴伐爾互商、賴伐爾又與英不管部閣員艾登晤談十九分鐘之久、國聯大會大約將於星期六日無期延會、惟預於四十八小時前發出通知書、即可重行召集、

消息悲觀

◎巴黎二十五日路透電、日內瓦傳來之悲觀消息、似使法人益堅其關於制裁終必實施之意見、衆意咸謂墨索里尼已不願調解之一切努力、決計在東非興戎、但樂觀者預料意軍獲勝數次後、墨索里尼必將就範、日內瓦之決議將考慮五人特委會報告書之行政院會議展期至星期四日舉行、殊受人歡迎、蓋衆覺今當予各代表以充分之時間研究英意內閣會議之結果也、此項決議、且使法總理賴伐爾獲有機會、以考慮英政府所覆其關於奧國事件問話之文、聞昨日英內閣會議已核准覆文之稿、

蔡寧主教昨抵京

◎南京廿五日電、蔡寧主教廿五日抵京、擬稍作勾留、即赴徐視察蘇北災區、並籌撥賑濟、

國聯發表
五人特委會報告書
叙述調解工作經過
對於爭端未加判決

◎日內瓦廿五日哈瓦斯社電、意阿爭端小組委員會向行政院所提出之報告書、今晨已由國聯會秘書處發表其全文甚短、僅有四頁、其內容幾全用以叙述該委員會工作經過、對於意阿爭端既未加以判決、亦未作有何項結論、幷附有附件三項、一乃九月十八日該委員會主席馬達理亞伽分送意阿兩國代表團之建議案、二乃九月二十三日阿國政府之覆文、三乃九月二十二日意國總代表阿洛亞西向該委員會主席馬達里亞伽所提出之口頭意見書、其中最堪注目者、即係阿洛亞西所提出之口頭意見書、第一部份用以說明意國對於解决阿比西尼亞問題所主張之最善方案、第二部份乃係批評小組委員會所提出之建議案、關於第一部份、意國主張（甲）應將阿國置於某種條件之下務使各國屬地與該國毗連者、獲得安全保障、即將該國行政加以改組、俾該國得達到較高之文明程度、（乙）凡鄰近意國屬地部落人民、處於阿國苛政之下者、應予以解放、關於第二部份、共分六項如下、（甲）小組委員會建議案、對於阿國是否備具國聯會會員國資格、暨阿國係在特殊情形之下加入國聯會、均未顧及之、（乙）國聯會原以提高阿國文明程度爲目標、但小組委員會建議案所主張之國際共管制度、實無以達到之、緣阿國既保有强有力之現代軍備、則其現行野蠻習俗、無以廢除之也、（丙）國聯會盟約、對於阿比西尼亞類似之國、不能適用、緣盟約對於不具備會員國資格之國、侵犯他國權利暨違反國際義務情事、幷未規定處置辦法、（丁）意國在阿國所處之特殊地位、不容阿國獲有通海道路之可能、蓋阿國若獲有通海道路、其對於意國屬地不間斷之威脅、愈益嚴重、此層小組委員會亦未顧及之、（戊）一九〇六年英法意三國條約、曾承認意國對於阿比西尼亞享有領土上之權利、即由阿國割讓土地、俾意屬索謀里蘭與伊里特里亞得互相銜接之謂、小組委員會對於此層、竟加以忽略、（己）小組委員會雖承認意國在阿比西尼亞之特殊經濟利益、但此項特殊利益、須由意國與阿國簽訂特殊協定、因而阿國必須具有誠意、茲該國對於國際協定、暨所提供之保證、既無尊重之志願與能力、則意國無與之簽訂協定之可能云云、

馬可尼將出發東菲
現赴巴西參加電台開幕
無線電發明家

◎巴西京城二十四日哈瓦斯社電、意大利無線電發明家馬可尼侯爵、頃已抵此、政府暨參衆兩院、各科學團體代表、均在碼頭歡迎、侯爵此來、係參加此間無線電台開幕典禮、預定小住一週後、即返國轉赴東非洲服務、在此間遊歷期內、當由政府加以招待、

凡迪坎城亦遵令熄燈
意政府與教廷商妥

◎羅馬二十四日路透電、今日意政府與教廷當局商妥、如敵機襲擊羅馬、則凡迪坎城亦遵令熄燈、此項妥協衆殊重視之、因獨立之凡迪坎城、在戰爭中將與意國合爲一體也、今日意內閣核准撥款一百萬里拉在美西那興建飛機襲擊時之避匿所、

阿京兩日不雨
東非意軍正待命進攻
傳阿王已頒總動員令

◎吉布提念四日國民社電、阿斯馬拉來電稱、集中愛立特利邊境之意軍、現正待命向阿杜華進攻、惟攻勢戰之準備工作、大致尚未完備、此間繼續接到軍隊調動之消息、可爲證明、據稱每正規軍一師團配有黑衫軍各一師團、但後兩師團之人數遠不及正規軍、黑衫軍顯爲後備隊、正規軍及土兵則爲前鋒、現在陣地準備轟擊阿杜華之大砲中、有七十五生的野砲多尊、係歐戰中得自奧軍者云、

◎倫敦二十五日路透電、今日此間接到阿京傳來左右出入之消息、據謂阿王業已頒佈立即總動員令、聞此命令、不獨由阿王署名、且亦由總主教阿希那副署、依據阿國習慣、動員令下後、凡國人之能執戈者、皆須立即從戎、

◎阿京二十四日國民社電、法國使館要求將吉阿鐵路之護路事宜、交由狄利達華站附近之法兵一百八十人担任、聞已由阿王拒絕、以該路現無危險爲理由、阿比西尼亞今已兩日不雨、一般人因信雨季已過、

德教授發現
地球最大殞星

◎華沙二十四日國民社電、歐洲之最大殞星、近頃已由巴恩大學之德人教授史密德博士發現、該星或爲落於地球之最大殞星、其重約在十五噸至二十噸之間、除其科學上之價值外、實價約在五百萬馬克、科學界特別注意之點、在於確知該星落地之時日、一九〇七年九月三日波希附近史爾保有一居民繞林而行、忽聞銳聲、及閃光一道、旋聞炸聲、震耳欲聾、該人當時驚極而昏、及其舒醒、則認爲一夢而置之、其後二十八年中迄未談及此事、最近舊事重提、德國某小報則將其編爲小說載之、惟爲史密德博士所見、即將此項記載與其一九〇七年所作若干觀察比較之後、深信此即遺忘已久之殞星、遂往訪撰述此故事之作家、繼即趨赴史爾保、果在該地極深之處發現該星、外國多數科學家現亦蒞抵該地、據稱英國博物院將收買該星云、

禁止代意製軍用鞋靴
意定貨一批未成交
倫敦鞋靴同業會決議

◎倫敦二十五日哈瓦斯社電、鞋匠靴匠同業公會、昨晚通過一項議決案、禁止會員爲意國製造靴鞋、因此外間得知意國商務代表、刻在英國市場、定製大批靴鞋、截至現在爲止、雖未成立合同、但一般人相信、意國所需軍用靴鞋、第一批定貨爲十五萬雙、第二批則需要五十萬雙之多云、

德不致參與歐洲糾紛
柏林方面預料
意在鋪張德立之事件
目的在轉移英國目光

◎柏林二十四日國民社電、據此間消息靈通方面今日預料、目前意國引起歐洲糾紛、德國不致參與、德國政府認嚴格之中立態度爲英德友誼增進以後之自然結果、且德國加入任何一方、皆毫無利益、惟如置身事外、則反可昭示世界日、德國對於歐洲關係、所取者爲和平而已、此間報紙以爲意報竭力鋪張德國與立陶宛之關係、蓋欲轉移英國及國聯之目光、使彼等稍忘意國之嚴重局勢云、

禁止供給軍火國名冊
美軍火管理局通過

◎華盛頓二十四日路透電、全國軍火管理局今日舉行第一次會議、由國務總理赫爾主席、海陸兩部代表及商部總長羅浦皆出席、對於根據中立法案禁止供給交戰國之軍用品名冊、略加考慮、即通過之、此冊現已送呈總統核閱、冊中禁品如何分類、則管理局現不允發表、

◎華盛頓廿四日國民社電、全國軍火統制委員會今日已繕就「軍械軍火及武器」表、將來羅斯福總統依據新近通過之中立法、如有所命令、即將以該表爲根據、據悉總統將命令所有製造該表中一切物件之製造商及進出口商、凡以此種物件作國外交易者、須一律請領執照云、

國聯專家目光移注

日內瓦二十四日國民社電、國聯五國委員會已準備停止其調解工作、國聯專家即轉而注意各國如對意實施經濟制裁、美國或有以物產售意之可能、美國之棉花、煤油、及銅等物產、倘不顧國聯之經濟制裁、仍鉅量售意、則在法理上應如何處置、頗使專家躊躇、美國最近通過之中立法、並不授權總統、對於交戰國家、能施禁止物產出口之命令、故倘欲對意實施制裁、恐將有破壞意國之信用入手云、

法總領館定今晨
追悼法使韋禮德

本埠訊、法國駐華公使韋禮德、於二十三日晚九時在平患心臟病逝世後、本埠法總領事館即於二十四日起下半旗三日誌哀、該領館並定今日上午十一時、假法租界天主堂街教堂舉行追悼大會、追悼儀式係用宗教式、由駐滬法總領鮑德斯主祭、行彌撒禮、將由本埠法主教主持一切、教堂內一切布置、昨日下午已派員前往布置就緒、上海市長吳鐵城、外辦處長余銘等、均將前往參與云、

韋氏靈柩今晨舉殯

北平二十五日電、法使韋禮德靈柩、定二十六日晨九時舉殯卜葬西什庫法國公墓、屆時除各國使館派步兵參加外、我方亦調步兵馬隊護靈、外部已電程錫庚代表執紼、

江浙絲業及市政
兩公債還本抽籤
各抽七支還本二十一萬元

本埠訊、民國二十一年發行江浙絲業短期公債第十二次、及十八年市政公債第十次還本抽籤、昨日在銀行公會分別舉行、兩公債均抽籤七支、各還本二十一萬元、於本月底起、由中央等各行分別付款、

絲業公債

江浙絲業短期公債第十二期還本抽籤、於十時在銀行公會五樓議事室舉行、由秦潤卿主席報告云、今日爲二十一年江浙絲業短期公債第十二次還本抽籤之期、本公債發行總額爲三百萬元、除已還本十一次外、本次爲第十二次抽籤、應抽籤七支、共計還本二十一萬元、自本月三十日起、凡抽中各債票、由中央·中國·交通·國貨·江蘇·浙江地方六銀行支付現金、茲請監視員驗視籤支及籤支底簿、以便執行抽籤云、旋執行抽籤、結果中籤債票、爲第一〇號、第一三號、第二四號、第五〇號、第五一號、第六二號、第七四號云、

市政公債

市政公債第十次還本抽籤、於十一時半在該會二樓舉行、由主席蔡增基報告云、今日爲上海市市政公債第十次還本抽籤之期、此項公債係於民國十八年十月發行、總額三百萬元、除已還本銀一百八十九萬元外、計餘存本銀一百十萬一元此次抽籤七支、應還本銀二十一萬元、應付息銀四萬四千四百元、本息共計爲二十五萬四千四百元、所有中籤債票、暨本屆應付息銀、均於本年九月三十日起、由中央·中國·交通三銀行、及上海市銀行開始付款、請監視員查驗籤支及籤支底簿、以便執行抽籤云、繼即抽籤、結果第「〇五」號、第「一九」號、第「三四」號、第「四八」號、第「六七」號、第「八九」號及第「九九」號中籤、散會後、蔡氏設宴款會四樓、歡讌各代表云、

財部解釋
本年簿摺舊花時效

◎南京二十五日電、財部以憑摺帳簿舊印花稅暫行條例、均規定每冊每年貼花一角、其時效自應截至年終商業總結束日、或會計年度終了時爲止、惟在印花稅法未施行前、已開始使用、並已依舊例貼足印花一角之本年簿摺、其印花時效尚未消滅、自可毋庸依印花稅法補貼、現爲免除執行檢查時誤會、已令各省印花菸酒稅局加以明白解釋、

浙省冬令服工役計劃
將提下次省府會議

◎杭州二十五日電、浙省冬季國民勞動服工役辦法、二十五日經各廳處會議討論、大致決定如下、㈠以水利爲主、築路造林爲附、㈡每一壯丁、均須服役十天、（教育界軍人另定辦法）㈢工程分省工程縣工程兩種、㈣全部經費約二十萬、㈤躲避服役者應處罰、㈥十一月一日開始、三個月爲度、聞此項擬議、將提下次省府會議通過後可决定云、

土肥原飛抵張垣

◎張家口念五日中央社電、土肥原廿五日午後三時由多倫飛抵張垣、日駐平武官高橋坦同來、下機後赴松井住宅休息、秦德純晚七時歡宴土肥原高橋坦、並邀日領橋本武官松井作陪、土等定廿六日晨九時飛平轉飛承德、

日人調查冀北金礦

◎北平廿五日電、熱礦業公司董事日人清水等、近組考察團、於日前由平赴冀北調查金礦、擬實行開採、一行廿四日已由馬蘭峪抵興隆、日內仍來平返熱、

何鍵赴臨澧等縣勘察

◎長沙廿五日電、何鍵以此次賀蕭股匪乘虛東竄、濱水下游各縣、慘遭蹂躪、茲經大軍進剿、將匪節節擊潰、已陷各縣鎮次第收復、特於廿四日由常德出發臨澧澧縣石門各縣親自履勘、撫慰災黎、並發澧縣匪災急賑銀一萬元、石門澧慈利匪災急賑各五千元、

此兩張肖像係照原相片繪成

韋廉士醫生紅色補丸

造此差異者果何物歟

照像機證明韋廉士醫生紅色補丸治療功效

紀錄事物之眞切準確無有能及照像機者也事物無論好壞照像鏡一視同仁絲毫不爽而顯現之上刊右面一照爲照像機顯示羅勳增君體氣不佳之情形左面一照乃係稍後所攝其身體顯有進步蓋由服用世界馳名補血健腦聖藥韋廉士醫生紅色補丸而獲其去病强身奇效以後之情形也羅君原籍廣東大埔現任職於新嘉坡北橋道六百八十三號羅森興金銀首飾號其來書云「鄙人身體素弱四年前患病頗劇飲食減少面容蒼白瘦弱不堪夜不安眠晨興倦怠精神萎頓作事無能纏綿久之直至服用韋廉士醫生紅色補丸始見轉機服用不久睡安神復面容紅潤體重增加現在康强爽適工作良佳此皆韋廉士醫生紅色補丸之功也附上照像兩紙即可知此丸對於鄙人裨益情形之一斑也」

韋廉士醫生紅色補丸乃世界最偉大之補品統治由血虧腦衰而起之疾病如血虛腦弱消化不良早老痛瘋癱瘓脚氣以及婦科各症其去病强身之功男女老少莫不咸宜
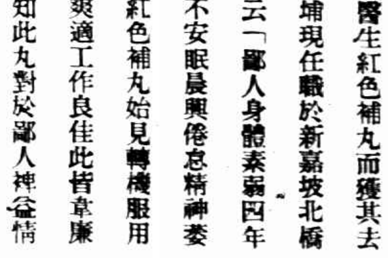
各藥房皆有出售或向上海江西路四五一號韋廉士醫生藥局函購每瓶大洋一元五角六瓶八元郵力在內